

Piano Operativo

del Comune di Pescia (PT)



D.T.04c - Studio di Incidenza Ambientale - screening -

ai sensi della L.R. n. 30/2015

PREMESSA	5
RIFERIMENTI NORMATIVI E INTRODUZIONE METODOLOGICA	6
I SITI "RETE NATURA 2000" PRESENTI NEL TERRITORIO COMUNALE DI PESCIA	9
ZONE SPECIALI DI CONSERVAZIONE (ZSC) - EX SIC - "ALTA VALLE DEL TORRENTE PESCIA DI PESCIA"	10
MISURE DI CONSERVAZIONE PER LA DESIGNAZIONE DEL SITO QUALE Z.S.C. - D.G.R. 1223/2015	16
OBBIETTIVI E CONTENUTI DEL PIANO OPERATIVO DI PESCIA	20
VERIFICA DI SCREENING - VALUTAZIONE DELLA SIGNIFICATIVITÀ DEI POSSIBILI EFFETTI	28
VALUTAZIONE DI SINTESI E CONCLUSIONI	40

PREMESSA

La valutazione d'incidenza è il procedimento di carattere preventivo al quale è necessario sottoporre qualsiasi Piano e/o Progetto che possa avere incidenze dirette e/o indirette significative su un sito e/o proposto Sito della Rete Natura 2000, singolarmente o congiuntamente ad altri piani e progetti e tenuto conto degli obiettivi di conservazione del sito stesso.

Tale procedura è stata introdotta dall'articolo 6, comma 3, della direttiva "Habitat" con lo scopo di salvaguardare l'integrità dei siti attraverso l'esame delle interferenze di piani e progetti non direttamente connessi alla conservazione degli habitat e delle specie per cui essi sono stati individuati, ma in grado di condizionarne l'equilibrio ambientale. Va comunque tenuto anche conto che, secondo l'interpretazione ufficiale dell'art.6 della Direttiva 92/43/CEE, contenuta nella "(...) Guida all'interpretazione dell'articolo 6 della direttiva Habitat":

“la probabilità di incidenze significative può derivare non soltanto da piani o progetti situati all'interno di un sito protetto, ma anche da piani o progetti situati al di fuori di un sito protetto... La procedura dell'articolo 6, paragrafi 3 e 4, è attivata non dalla certezza ma dalla probabilità di incidenze significative derivanti non solo da piani o progetti situati all'interno di un sito protetto, ma anche da quelli al di fuori di esso”.

La procedura della valutazione di incidenza deve fornire una documentazione utile a individuare e valutare i principali effetti che il piano/progetto (o intervento) può avere sul sito Rete Natura 2000, tenuto conto degli obiettivi di conservazione del medesimo. Infatti, la valutazione è un passaggio che precede altri passaggi, cui fornisce una base: in particolare, l'autorizzazione o il rifiuto del piano o progetto. La valutazione va quindi considerata come un documento che comprende soltanto quanto figura nella documentazione delle precedenti analisi.

Nella fattispecie il presente studio di incidenza ambientale è redatto a supporto del Piano Operativo del Comune di Pescia e si rende necessario in considerazione dei contenuti della normativa di settore, di livello nazionale e comunitario, ed in particolare della L.R. n°30/20150 e del D.P.R. n°120/2003, che all'art. 6, comma 1 e 2, dichiara:

“1. Nella pianificazione e programmazione territoriale si deve tenere conto della valenza naturalistico-ambientale dei proposti siti di importanza comunitaria, dei siti di importanza comunitaria e delle zone speciali di conservazione. 2. I proponenti di piani territoriali, urbanistici e di settore, ivi compresi i piani agricoli e faunistico-venatori e le loro varianti, predispongono, secondo i contenuti di cui all'allegato G, uno studio per individuare e valutare gli effetti che il piano può avere sul sito, tenuto conto degli obiettivi di conservazione del medesimo. Gli atti di pianificazione territoriale da sottoporre alla valutazione di incidenza sono presentati, nel caso di piani di rilevanza nazionale, al Ministero dell'ambiente e della tutela del territorio e, nel caso di piani di rilevanza regionale, interregionale, provinciale e comunale, alle regioni e alle province autonome competenti (...)”.

RIFERIMENTI NORMATIVI E INTRODUZIONE METODOLOGICA

La normativa di riferimento per la redazione del presente è studio è:

- a livello europeo - Direttiva "Habitat; Direttiva 92/43/CEE;
- a livello nazionale - DPR 120/2003 "Regolamento recante modifiche ed integrazioni al decreto del Presidente della Repubblica 8 settembre 1997 n. 357, concernente attuazione della Direttiva 92/43/CEE relativa alla conservazione degli habitat naturali e seminaturali, nonché della flora e della fauna selvatiche".;
- a livello regionale:
 - L.R. n° LR 30/2015 "Norme per la conservazione e la valorizzazione del patrimonio naturalistico-ambientale regionale";
 - L.R. n°10/2010 - "Norme in materia di valutazione ambientale strategica (VAS), di valutazione di impatto ambientale (VIA), di autorizzazione integrata ambientale (AIA) e di autorizzazione unica ambientale (AUA)".

Dal punto di vista normativo la procedura di valutazione di incidenza è stata introdotta dall'articolo 6 della Direttiva Habitat e dall'art. 5 del D.P.R. 8 settembre 1997, n. 357, di attuazione nazionale, come modificato dal D.P.R. 30 maggio 2003, n. 120. Il capo IV della L.R. 30/2015 (artt. 87-91) tratta nello specifico la materia, con riferimenti alle Direttive comunitarie e ai DPR nazionali. Tale articolo afferma che:

"[...] Qualsiasi piano o progetto non direttamente connesso e necessario alla gestione del sito ma che possa avere incidenze significative su tale sito, singolarmente o congiuntamente ad altri piani e progetti, forma oggetto di una opportuna valutazione dell'incidenza che ha sul sito, tenendo conto degli obiettivi di conservazione del medesimo. [...]"

A livello nazionale, la Direttiva Habitat è stata recepita con il D.P.R. 357/97 poi integrato dal DPR 120/2003 "Regolamento recante modifiche ed integrazioni al decreto del Presidente della Repubblica 8 settembre 1997 n. 357, concernente attuazione della Direttiva 92/43/CEE relativa alla conservazione degli habitat naturali e seminaturali, nonché della flora e della fauna selvatiche". Tale dispositivo legislativo affida alle Regioni il compito di individuare i siti che andranno a costituire la Rete Natura 2000 e la comunicazione di tali siti al Ministero dell'Ambiente.

Per quanto concerne la valutazione di incidenza introduce il concetto di studio di impatto ambientale stabilendo dei contenuti minimi e demandando alle Regioni l'individuazione delle autorità competenti alla procedura di Valutazione di Incidenza; all'art.6 definisce infatti che:

"I proponenti di piani territoriali, urbanistici e di settore, ivi compresi i piani agricoli e faunistico-venatori e le loro varianti, predispongono, secondo i contenuti di cui all'allegato G, uno studio per individuare e valutare gli effetti che il piano può avere sul sito, tenuto conto degli obiettivi di conservazione del medesimo. Gli atti di pianificazione territoriale da sottoporre alla valutazione di incidenza sono presentati, nel caso di piani di rilevanza nazionale, al Ministero dell'ambiente e della tutela del territorio e, nel caso di piani di rilevanza regionale, interregionale, provinciale e comunale, alle regioni e alle province autonome competenti".

La Regione Toscana, in attuazione della direttiva e del D.P.R. 357/97 ha emanato la L.R. 56/2000 che riconosceva il ruolo strategico dei S.I.C., delle Z.P.S e dei S.I.R. per la tutela della biodiversità toscana e li classifica come Siti di Importanza Regionale (SIR) inoltre questa disciplinava la Valutazione di incidenza e ne affidava la competenza alle Province.

Con la più recente L.R. 19 marzo 2015, n. 30 "Norme per la conservazione e la valorizzazione del patrimonio naturalistico-ambientale regionale" viene abrogata la L.R. 56/2000 e viene istituito il "Sistema regionale della biodiversità" costituito dai siti della Rete Natura 2000 (SIC e ZPS), dalle aree di collegamento ecologico funzionale di cui all'articolo 2 del D.P.R. 357/97, dagli elementi strutturali e funzionali della Rete ecologica toscana, individuata dal Piano di indirizzo territoriale (PIT) con valenza di

piano paesaggistico, e dalle zone umide di importanza internazionale riconosciute dalla Convenzione di R.A.M.S.A.R.

In attuazione delle sopracitate modifiche normative di ordine europeo, nazionale e regionale la Regione Toscana ha approvato con D.G.R. 15.12.2015 n. 1223 le misure di conservazione generali e specifiche dei SIC per la loro designazione a ZSC che sono riportate agli allegati A, B e C della Delibera stessa e vengono riportate nello specifico capitolo dello Studio di incidenza. La stessa DGR l'aggiornamento delle altre sezioni della D.G.R. 644/2004 come modificata dalla D.G.R. 1006/2014 e il complessivo riordino redazionale delle schede. Oggi le Misure di Conservazione riportate nella D.G.R. 1223/2015 integrano le misure di salvaguardia degli strumenti della pianificazione e regolamentazione esistenti, integrano le misure definite dalle DGR 644/2004, 454/2008 e 1006/2014 sostituendo integralmente la sezione "Indicazioni per le misure di conservazione". Costituiscono riferimento principale per l'espletamento della procedura di valutazione di incidenza.

Oggi la Valutazione di Incidenza è disciplinata, a livello regionale, dal capo IV artt. 87, 88, 89, 90 e 91 della L.R. 30/2015b. Ai sensi dell'articolo 87 della Legge Regionale 30/2015 la Regione è autorità competente per la valutazione d'incidenza sugli atti di pianificazione e programmazione comunale che non risultano compresi nel territorio di competenza dei parchi regionali e nazionali. Ai sensi dell'articolo 73 ter della Legge 65/2014, la valutazione di incidenza è effettuata nell'ambito del procedimento di valutazione ambientale strategica (VAS) secondo le modalità previste dalla L.R. 30/2015.

Il percorso della Valutazione d'Incidenza è delineato all'interno della guida metodologica "Assessment of plans and projects significantly affecting Natura 2000 sites. Methodological guidance on the provisions of Article 6 (3) and (4) of the Habitats Directive 92/43/EEC". All'interno di tale documento la metodologia procedurale proposta è un percorso di analisi e valutazione progressiva che si compone di 4 fasi principali:

- **FASE 1: verifica (screening)** - processo che identifica la possibile incidenza significativa su un sito della rete Natura 2000 di un piano o un progetto, singolarmente o congiuntamente ad altri piani o progetti, e che porta all'effettuazione di una valutazione d'incidenza completa qualora l'incidenza risulti significativa;
- **FASE 2: valutazione "appropriata"** - analisi dell'incidenza del piano o del progetto sull'integrità del sito, singolarmente o congiuntamente ad altri piani o progetti, nel rispetto della struttura e della funzionalità del sito e dei suoi obiettivi di conservazione, e individuazione delle misure di mitigazione eventualmente necessarie;
- **FASE 3: analisi di soluzioni alternative** - individuazione e analisi di eventuali soluzioni alternative per raggiungere gli obiettivi del progetto o del piano, evitando incidenze negative sull'integrità del sito;
- **FASE 4: definizione di misure di compensazione** - individuazione di azioni, anche preventive, in grado di bilanciare le incidenze previste, nei casi in cui non esistano soluzioni alternative o le ipotesi proponibili presentino comunque aspetti con incidenza negativa, ma per motivi imperativi di rilevante interesse pubblico sia necessario che il progetto o il piano venga comunque realizzato.

L'iter precedentemente delineato non corrisponde necessariamente a un protocollo procedurale; bisogna infatti sempre tener in riferimento che alcuni passaggi possono essere eseguiti "implicitamente" e che il procedimento di VINCA è comunque parallelo ad altri procedimenti che sono già in atto e quindi si deve necessariamente raffrontare con essi. Allo stesso modo anche i passaggi fra le varie fasi non sono obbligatori, sono invece consequenziali alle informazioni e ai risultati ottenuti; ad esempio, se le conclusioni alla fine della fase di verifica indicano chiaramente che non ci potranno essere effetti con incidenza significativa sul sito, non occorre procedere alla fase successiva.

Il processo che porta alla designazione delle Zone Speciali di Conservazione si articola in tre fasi:

- Fase 1 - secondo i criteri stabiliti dall'Allegato III della Direttiva Habitat (fase 1), ogni Stato membro individua siti - denominati Siti di Importanza Comunitaria proposti (pSIC) - che ospitano habitat e specie elencati negli allegati I e II della Direttiva. In questi allegati alcuni habitat e specie vengono ritenuti prioritari per la conservazione della natura a livello europeo e sono contrassegnati con un asterisco. Il processo di scelta dei siti è puramente scientifico; per facilitare l'individuazione degli habitat la Commissione Europea ha pubblicato un Manuale di Interpretazione come riferimento per i

rilevatori. I dati vengono trasmessi alla Commissione Europea attraverso un Formulario Standard compilato per ogni sito e completo di cartografia.

Il Ministero dell'Ambiente e della Tutela del Territorio e del Mare si è dotato di un Manuale nazionale di interpretazione degli habitat di supporto per l'identificazione degli habitat della Direttiva relativamente al territorio italiano.

- Fase 2 - sulla base delle liste nazionali dei pSIC la Commissione, in base ai criteri di cui all'Allegato III (fase 1) e dopo un processo di consultazione con gli Stati membri, adotta le liste dei Siti di Importanza Comunitaria (SIC), una per ogni regione biogeografica in cui è suddivisa l'Unione. Per analizzare le proposte dei vari Stati, la Commissione prima di pubblicare le liste iniziali dei SIC ha organizzato dei seminari scientifici per ogni regione biogeografica; ai seminari hanno partecipato, oltre ai rappresentanti degli Stati membri, esperti indipendenti e rappresentanti di organizzazioni non governative di livello europeo.

Durante i seminari biogeografici sono stati vagliati i siti proposti da ogni Stato per verificare che ospitassero, nella regione biogeografica in questione, un campione sufficientemente rappresentativo di ogni habitat e specie per la loro tutela complessiva a livello comunitario.

Alla fine delle consultazioni con gli Stati membri la Commissione può ritenere che esistano ancora delle riserve, ovvero che ci siano ancora habitat o specie non sufficientemente rappresentati nella rete di alcuni paesi o che necessitino di ulteriori analisi scientifiche.

- Fase 3 - una volta adottate le liste dei SIC, gli Stati membri devono designare tutti i siti come "Zone Speciali di Conservazione" il più presto possibile e comunque entro il termine massimo di sei anni, dando priorità ai siti più minacciati e/o di maggior rilevanza ai fini conservazionistici.

In Italia l'individuazione dei pSIC è di competenza delle Regioni e delle Province Autonome, che trasmettono i dati al Ministero dell'Ambiente e della Tutela del Territorio e del Mare organizzati secondo il Formulario Standard europeo e completi di cartografie; il Ministero, dopo una verifica della completezza e coerenza dei dati, trasmette la banca dati e le cartografie alla Commissione.

I SIC, a seguito della definizione da parte delle regioni delle misure di conservazione sito specifiche, habitat e specie specifiche, vengono designati come Zone Speciali di Conservazione, con decreto ministeriale adottato d'intesa con ciascuna regione e provincia autonoma interessata.

L'analisi della compatibilità del Piano Operativo del Comune di Pescia e della potenziale incidenza con le specie, gli habitat, e l'integrità complessiva del Sito Rete natura 2000 che interessa il territorio comunale è stata effettuata tramite una iniziale raccolta della documentazione disponibile; in particolare, al fine di effettuare tale analisi, sono stati consultati il formulario descrittivo del Sito, le informazioni interne alle norme tecniche per la conservazione dei siti, di cui alla Deliberazione G.R.644/04 e le Misure di conservazione regionali, di cui alla Del. G.R. 1223/2015.

I SITI "RETE NATURA 2000" PRESENTI NEL TERRITORIO COMUNALE DI PESCIA

All'interno del territorio comunale di Pescia è presente un solo sito appartenente alla "Rete Natura 2000" e nello specifico:

- Zone Speciali di Conservazione (ZSC) - ex SIC - "Alta Valle del Torrente Pescia di Pescia", IT5130008.

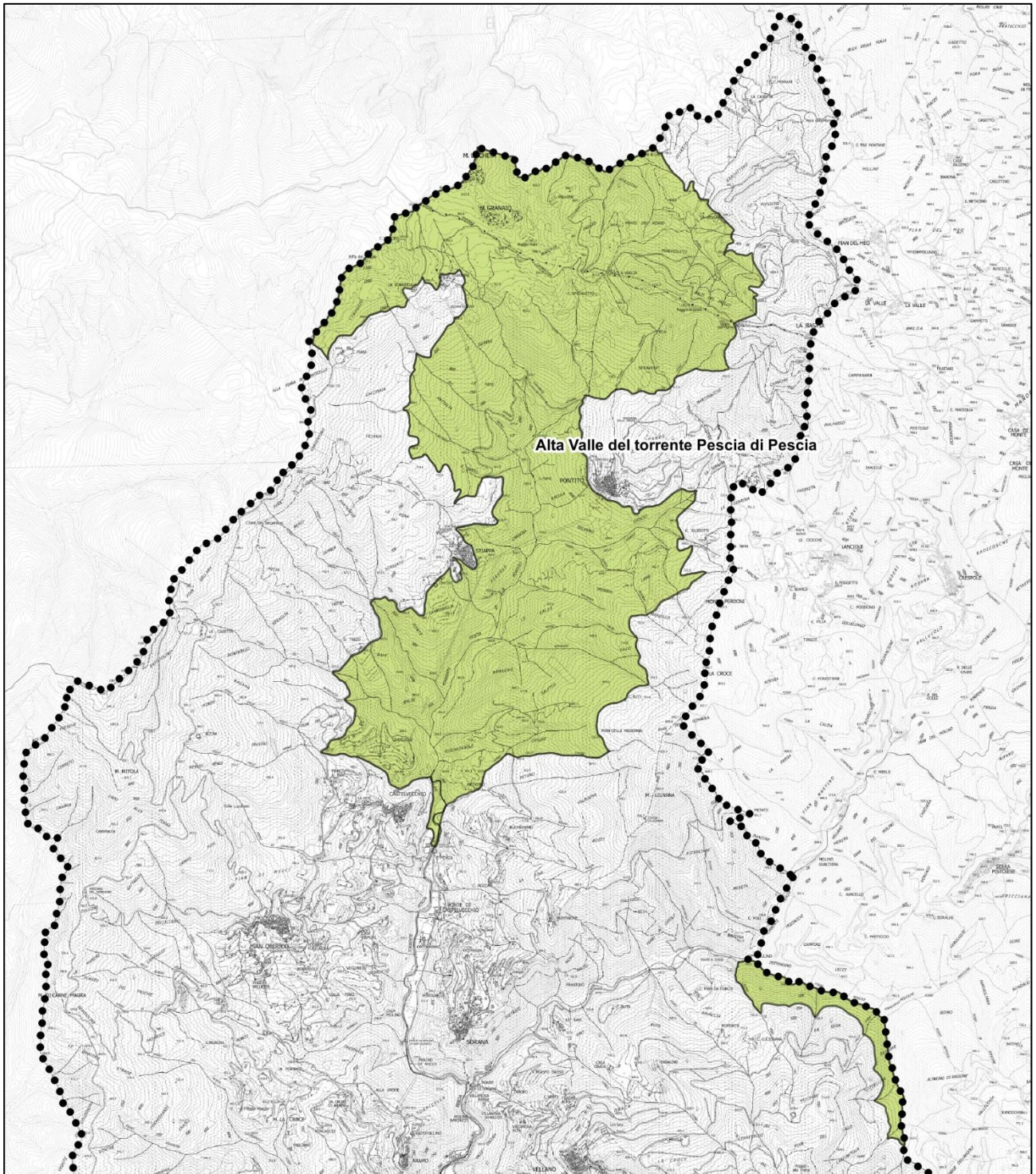

Zone Speciali di Conservazione (ZSC) - ex SIC - "Alta Valle del Torrente Pescia di Pescia"

Il Sito in oggetto risulta costituito da due porzioni distinte di territorio costituite dalle alte valli di due bacini idrografici confluenti nel Torrente Pescia di Pescia o Pescia Maggiore, principale immissario del Padule di Fucecchio. Il Sito è dominato da una matrice forestale continua di latifoglie (soprattutto castagneti, oltre a ostrieti e altri boschi di latifoglie mesofile) e da vegetazione ripariale arborea e arbustiva con formazioni a ontano nero e salici. Nella porzione più settentrionale, a quota compresa tra gli 800 e i 1000 m s.l.m., si trova un'ampia area a pascolo arbustato ed alberato. Sullo spartiacque con il Torrente Lima presenza di caratteristici pascoli su substrati rocciosi con vegetazione lito-casmofila. Ecosistemi fluviali di alto corso con formazioni ripariali a ontano nero e salici, in ottimo stato di conservazione, che consentono la presenza di popolazioni di anfibi e pesci anche di interesse conservazionistico (Es. Cottus gobio). Agroecosistemi montani tradizionali con attività di pascolo. Lungo la linea di spartiacque tra il Torrente Pescia di Pescia e il Torrente Lima si trova una zona a pascoli piuttosto ampia, ricca di affioramenti rocciosi e caratterizzata da importanti specie ornitiche e floristiche (Daphne alpina, Globularia incanescens, Murbeckiella zanonii, Rhamnus glaucophylla, ecc.).

Il sito si caratterizza per la presenza in alcuni tratti di un'ampia fascia ripariale a dominanza di Ontano nero a cui corrisponde una flora di tipo igrofilo e mesoigrofilo. La maggior parte della superficie è occupata da castagneti governati a ceduo tra cui alcune rare zone a castagneto da frutto, soprattutto in prossimità dei nuclei abitati. Nella porzione più settentrionale, al limite della linea spartiacque tra il Torrente Pescia e il bacino del Fiume Serchio, si trovano pascoli arbustato-arborati e pascoli a substrato roccioso dove l'attività pastorale è ancora presente e dove si concentra la maggior parte delle emergenze floristiche. Lungo i crinali si trovano faggete governate a ceduo spesso miste con altre specie arboree di natura mesofila in buono stato di conservazione. L'habitat 6210 nel sito è da considerarsi prioritario.

CARATTERISTICHE DEL SITO

Estensione

1585,77 ha

Presenza di area protetta

Sito non compreso nel sistema delle aree protette

Altri strumenti di tutela

Tipologia ambientale prevalente

Il Sito risulta costituito da due porzioni distinte costituite dalle alte valli di due bacini idrografici confluenti nel Torrente Pescia di Pescia o Pescia Maggiore, principale immissario del Padule di Fucecchio. Il Sito è dominato da una matrice forestale continua di latifoglie (soprattutto castagneti, oltre a ostrieti e altri boschi di latifoglie mesofile) e da vegetazione ripariale arborea e arbustiva con formazioni a ontano nero e salici

Altre tipologie ambientali rilevanti

Nella porzione più settentrionale, a quota compresa tra gli 800 e i 1000 m s.l.m., si trova un'ampia area a pascolo arbustato ed alberato. Sullo spartiacque con il Torrente Lima presenza di caratteristici pascoli su substrati rocciosi con vegetazione litocasmofila.

Principali emergenze

HABITAT

Nome habitat di cui all'Allegato A1 della L.R. 56/2000	Cod. Corine	Cod. Nat.2000	All. Dir. 92/43/CEE
Praterie dei pascoli abbandonati su substrato neutro - basofilo (Festuco- Brometea)	34,32-34,33	6210	A1*
Boschi ripari a dominanza di Salix alba e/o Populus alba e/o Populus nigra	44,17	92A0	

SPECIE ANIMALI:

(AII) *Austropotamobius pallipes* (Gambero di fiume, Crostacei)

Presenza di piccole zone umide con popolamenti di anfibi. Popolamenti di specie ornitiche rare legate agli ambienti di altitudine e alle praterie secondarie.

Altre emergenze

Ecosistemi fluviali di alto corso con formazioni ripariali a ontano nero e salici, in ottimo stato di conservazione, che consentono la presenza di popolazioni di anfibi e pesci anche di interesse conservazionistico (Es. *Cottus gobio*). Agroecosistemi montani tradizionali con attività di pascolo.

Lungo la linea di spartiacque tra il Torrente Pescia di Pescia e il Torrente Lima si trova una zona a pascoli piuttosto ampia, ricca di affioramenti rocciosi e caratterizzata da importanti specie ornitiche e floristiche (*Daphne alpina*, *Globularia incanescens*, *Murbeckiella zanonii*, *Rhamnus glaucophylla*, ecc.).

Principali elementi di criticità interni al sito

- Gestione forestale non adeguata alla conservazione del Sito
- Taglio della vegetazione nelle formazioni ripariali e interventi in alveo
- Diffusione di cenosi forestali a dominanza di robinia (*Robinia pseudacacia*)
- Annuali ripopolamenti di trote
- Diffusa riduzione delle attività agricole e del pascolo, con scomparsa di habitat e di specie collegate
- Apporti idrici inquinanti nei corsi d'acqua secondari derivanti da scarichi civili di insediamenti isolati o da impianti di depurazione dei paesi non efficienti
- Abbandono castagneti da frutto
- Fenomeni di erosione del suolo

Principali elementi di criticità esterni al sito

- Sito diviso in 2 porzioni distinte, divise da una fascia di territorio interessata da boschi degradati a prevalenza di *Robinia pseudacacia* e dalla presenza di insediamenti industriali (cartiere) localizzati nell'alveo del torrente.
- Alterazione delle acque, dei sedimenti e del biota prevalentemente per scarichi da parte di stabilimenti cartari.
- Presenza di briglie a valle che impediscono la risalita di pesci.
- Mancanza di aree di divieto o di regolamentazione della pesca.
- Rischio di ingresso di specie animali invasive.

PRINCIPALI MISURE DI CONSERVAZIONE DA ADOTTARE

Principali obiettivi di conservazione (EE = molto elevata; E = elevata; M = media; B = bassa).

- Conservazione/miglioramento dei livelli di qualità delle acque, della naturalità dell'alveo, delle zoocenosi e delle formazioni ripariali dei corsi d'acqua (EE)
- Conservazione superfici pascolate in modo estensivo e tutela habitat di prateria con i relativi popolamenti floristici e ornitici (EE)
- Tutela /riqualificazione dei corridoi fluviali e delle relative cenosi (E)
- Miglioramento dei livelli di naturalità dei popolamenti di pesci (M)
- Conservazione e gestione razionale delle formazioni forestali attuando i criteri per la gestione forestale sostenibile (M)
- Tutela /recupero dei castagneti da frutto (M)

Indicazioni per le misure di conservazione

- Limitazione degli interventi di gestione idraulica dell'alveo a quelli strettamente necessari per motivi di sicurezza e definizione di un protocollo tecnico per l'esecuzione degli interventi; integrazione degli obiettivi di conservazione del Sito con gli strumenti di pianificazione della gestione idraulica (E)
- Verifica della pianificazione forestale e adozione di eventuali misure normative necessarie (E)

- Misure contrattuali e regolamentari per assicurare/favorire la riqualificazione/rinaturalizzazione dei rimboschimenti e per la gestione dei boschi mesofili mirata a contenere la diffusione di robinia (E)
- Esame della situazione attuale del pascolo, verifica rispetto (eventuale impatto sulle stazioni di specie rare di flora) e adozione delle opportune misure contrattuali per il raggiungimento delle opportune modalità di gestione (E)
- Maggior controllo degli scarichi nei corsi d'acqua secondari e in alveo (M)
- Realizzazione zone a divieto o a regolamentazione dell'attività di pesca (M)
- Monitoraggio della diffusione di specie aliene e attivazione delle opportune azioni di contenimento ove necessario (M)

Necessità di Piano di Gestione specifico del sito

Non necessario

Necessità di piani di settore

Alta, relativamente alla pianificazione delle attività forestali e di gestione idraulica che dovrebbero essere coordinati a livello del Sito, in raccordo con la normativa specifica di settore (LR 39/00, DPGR 48/R/2003).

Nella tabella di seguito si riporta l'elenco completo degli ambienti tutelati ai sensi della Direttiva 92/43/CEE (Habitat) rilevati e cartografati nell'area protetta con indicazione delle superfici di pertinenza. La tabella è stata elaborata in base ai dati contenuti nella scheda descrittiva del Sito pubblicata sul sito internet del Ministero dell'Ambiente e aggiornata nel mese di giugno del 2008.

Descrizione	Cod. Corine	Grado di Conservazione	Rappresentatività	Copertura%	Globale
Foreste di Castanea sativa	9260	C	A	70,8	C
Foreste a galleria di Salix alba e di Populus alba	92A0	C	B	5,5	C
Faggeti del Luzulo-Fagetum	9110	B	C	1,8	B
Formazioni erbose secche seminaturali e facies coperte da cespugli su substrato calcareo	6210	B	C	0,3	A
Pareti rocciose silicee con vegetazione casmofitica	8220	C	C	0,01	C
Foreste alluvionali di Alnus glutinosa e Fraxinus excelsior	91E0	A	A	6,9	A

Per la loro descrizione si sono utilizzate come fonti la Rete Naturalistica Toscana (Re.Na.To.), il "Manuale Italiano di interpretazione degli Habitat della Direttiva 92/43/CEE", raggiungibile dal sito internet <http://vnr.unipg.it/habitat/index.jsp>.

Foreste di Castanea sativa - Boschi acidofili ed oligotrofici dominati da castagno. L'habitat include i boschi misti con abbondante castagno e i castagneti d'impianto (da frutto e da legno) con sottobosco caratterizzato da una certa naturalità (sono quindi esclusi gli impianti da frutto produttivi in attualità d'uso che coincidono con il codice Corine 83.12 - impianti da frutto Chestnut groves e come tali privi di un sottobosco naturale caratteristico) dei piani bioclimatici mesotemperato (o anche submediterraneo) e supratemperato su substrati da neutri ad acidi (ricchi in silice e silicati), profondi e freschi e talvolta su suoli di matrice carbonatica e decarbonatati per effetto delle precipitazioni. Si rinvergono sia lungo la catena alpina e prealpina sia lungo l'Appennino. Rapporti seriali: i castagneti rappresentano quasi sempre formazioni di sostituzione di diverse tipologie boschive. In particolare occupano le aree di potenzialità per boschi di cerro dell'habitat 91M0 "Foreste pannonico-balcaniche di quercia cerro-quercia sessile", carpineti e quercio-carpineti degli habitat 91L0 "Querceti di rovere illirici (Erythronio-Carpinion)" e 9190 "Vecchi querceti acidofili delle pianure sabbiose con Quercus robur", acero-frassineti nel piano bioclimatico mesotemperato di faggete degli habitat 91K0 "Foreste illiriche di Fagus sylvatica (Aremonio-Fagion)" e 9210 "Faggeti degli Appennini con Taxus e Ilex" in quello supratemperato. Pertanto le formazioni arbustive ed erbacee di sostituzione sono quelle appartenenti alle serie dei boschi potenziali.0020Rapporti catenali: nel piano mesotemperato l'habitat è in rapporto catenale con le faggete degli habitat 9210* "Faggeti degli Appennini con Taxus e Ilex", 91K0 "Foreste illiriche di Fagus sylvatica (Aremonio-Fagion)", 9110 "Faggeti del Luzulo-Fagetum" e 9120 "Faggeti acidofili atlantici con sottobosco di Ilex e a volte di Taxus (Quercion robori-petraeae o Ilici-Fagenion)" e gli aspetti di sostituzione di queste, con boschi di carpino nero o di roverella dell'habitat 91AA "Boschi orientali di quercia bianca", con i boschi di forra dell'habitat 9180 "Foreste di versanti, ghiaioni, e valloni del Tilio-Acerion" e con boschi ripariali degli habitat 91E0 "Foreste

alluvionali di *Alnus glutinosa* e *Fraxinus excelsior* (Alno-Padion, Alnion incanae, Salicion albae)” e 92A0 “Foreste a galleria di *Salix alba* e *Populus alba*”.

Foreste a galleria di *Salix alba* e di *Populus alba* - Boschi ripariali a dominanza di *Salix* spp. e *Populus* spp. presenti lungo i corsi d’acqua del bacino del Mediterraneo, attribuibili alle alleanze *Populion albae* e *Salicion albae*. Sono diffusi sia nel piano bioclimatico mesomediterraneo che in quello termomediterraneo oltre che nel macrobioclima temperato, nella variante submediterranea. I boschi ripariali sono per loro natura formazioni azonali e lungamente durevoli essendo condizionati dal livello della falda e dagli episodi ciclici di morbida e di magra. Generalmente sono cenosi stabili fino a quando non mutano le condizioni idrologiche delle stazioni sulle quali si sviluppano; in caso di allagamenti più frequenti con permanenze durature di acqua affiorante, tendono a regredire verso formazioni erbacee; in caso di allagamenti sempre meno frequenti, tendono ad evolvere verso cenosi mesofile più stabili. Verso l’interno dell’alveo i saliceti arborei si rinvengono frequentemente a contatto con la vegetazione pioniera di salici arbustivi (habitat 3240 “Fiumi alpini con vegetazione riparia legnosa a *Salix elaeagnos*”), con le comunità idrofile di alte erbe (habitat 6430 “Bordure planiziali, montane e alpine di megaforie idrofile”) e in genere con la vegetazione di greto dei corsi d’acqua corrente (trattata nei tipi 3250 “Fiumi mediterranei a flusso permanente con *Glaucium flavum*”, 3260 “Fiumi delle pianure e montani con vegetazione del *Ranunculion fluitantis* e *Callitricho-Batrachion*”, 3270 “Fiumi con argini melmosi con vegetazione del *Chenopodion rubri* p.p. e *Bidention* p.p.”, 3280 “Fiumi mediterranei a flusso permanente con il *Paspalo-Agrostidion* e con filari ripari di *Salix* e *Populus alba*” e 3290 “Fiumi mediterranei a flusso intermittente con il *Paspalo-Agrostidion*”). Lungo le sponde lacustri o nei tratti fluviali, dove minore è la velocità della corrente, i contatti catenali si esprimono con la vegetazione di tipo palustre trattata nei tipi 3120 “Acque oligotrofe a bassissimo contenuto minerale su terreni generalmente sabbiosi del Mediterraneo occidentale con *Isoetes* spp.”, 3130 “Acque stagnanti, da oligotrofe a mesotrofe, con vegetazione dei *Littorelletea uniflorae* e/o degli *Isoeto-Nanojuncetea*”, 3140 “Acque oligomesotrofe calcaree con vegetazione bentica di *Chara* spp.”, 3150 “Laghi eutrofici naturali con vegetazione del *Magnopotamion* o *Hydrocharition*”, 3160 “Laghi e stagni distrofici naturali” e 3170 “Stagni temporanei mediterranei”. I saliceti ed i pioppeti sono in collegamento catenale tra loro, occupando zone ecologicamente diverse: i saliceti si localizzano sui terrazzi più bassi raggiunti periodicamente dalle piene ordinarie del fiume, mentre i pioppeti colonizzano i terrazzi superiori e più esterni rispetto all’alveo del fiume, raggiunti sporadicamente dalle piene straordinarie. I boschi dell’habitat 92A0 possono entrare in contatto catenale con le ontanete ripariali dell’habitat 91E0* “Foreste alluvionali di *Alnus glutinosa* e *Fraxinus excelsior* (Alno-Padion, Alnion incanae, Salicion albae)”, con i boschi igro-termofili a *Fraxinus oxycarpa* (habitat 91B0 “Frassineti termofili a *Fraxinus angustifolia*”) e con le foreste miste riparie a *Quercus robur* dell’habitat 91F0 “Foreste miste riparie di grandi fiumi a *Quercus robur*, *Ulmus laevis* e *Ulmus minor*, *Fraxinus excelsior* o *Fraxinus angustifolia* (*Ulmenion minoris*)”.

Faggeti del *Luzulo-Fagetum* - Faggete, pure o miste, talvolta conifere, dei substrati silicatici o particolarmente poveri di carbonati, oligotrofiche od oligo-mesotrofiche, a reazione francamente acida, da submontane ad altimontane, dell’arco alpino. Le comunità di *Luzulo-Fagion* sono da considerarsi climatozonali, termine maturo della serie e possono essere precedute, secondo l’altitudine ed altri fattori, da varie cenosi che includono sia stadi seriali precedenti, ad esempio con abbondanza di *Populus tremula* e *Betula pendula* (da abbandono di prati), o anche *Corylus*, che da stadi di sostituzione derivanti dalle utilizzazioni che, spesso, almeno in fascia montana, favoriscono la *Picea* e, in quella collinare e submontana, querce e castagno. Da segnalare anche i contatti con situazioni ricche di pino silvestre in stazioni con apporti alluvionali o substrati ghiaiosi. Sempre a causa delle dinamiche selvicolturali, nella fascia montana, potrebbe essere difficile riconoscere comunità di *Luzulo-Fagetum* da cenosi a dominanza di conifere (*Luzulo nemorosae*-*Abietetum* e *Luzulo-Piceetum*). La variante altimontano-subalpina a *Rhododendron ferrugineum* (dei suoli carbonatici decalcificati), sostanzialmente stabile essendo tipica di suoli acidi maturi, è spesso a contatto con lariceti primitivi, boschi di conifere, mughete e arbusteti subalpini. *Castaneo-Fagetum* stabilisce contatti seriali con i corileti a *Daphne mezereum* e *Luzula nivea* e le praterie a *Festuca rubra* e *Stellaria graminifolia*.

Formazioni erbose secche seminaturali e facies coperte da cespugli su substrato calcareo - Praterie polispecifiche perenni a dominanza di graminacee emicriptofitiche, generalmente secondarie, da aride a semimesofile, diffuse prevalentemente nel Settore Appenninico ma presenti anche nella Provincia Alpina, dei Piani bioclimatici Submeso-, Meso-, Supra-Temperato, riferibili alla classe *Festuco-Brometea*, talora

interessate da una ricca presenza di specie di Orchideaceae ed in tal caso considerate prioritarie (*). Per quanto riguarda l'Italia appenninica, si tratta di comunità endemiche, da xerofile a semimesofile, prevalentemente emicriptofitiche ma con una possibile componente camefitica, sviluppate su substrati di varia natura. Le praterie dell'Habitat 6210, tranne alcuni sporadici casi, sono habitat tipicamente secondari, il cui mantenimento è subordinato alle attività di sfalcio o di pascolamento del bestiame, garantite dalla persistenza delle tradizionali attività agro-pastorali. In assenza di tale sistema di gestione, i naturali processi dinamici della vegetazione favoriscono l'insediamento nelle praterie di specie di orlo ed arbustive e lo sviluppo di comunità riferibili rispettivamente alle classi Trifolio-Geranietea sanguinei e Rhamno-Prunetea spinosae; quest'ultima può talora essere rappresentata dalle 'Formazioni a Juniperus communis su lande o prati calcicoli' dell'Habitat 5130. All'interno delle piccole radure e discontinuità del cotico erboso, soprattutto negli ambienti più aridi, rupestri e poveri di suolo, è possibile la presenza delle cenosi effimere della classe Helianthemetea guttati riferibili all'Habitat 6220* 'Percorsi substeppici di graminacee e piante annue dei Thero-Brachypodietea' o anche delle comunità xerofile a dominanza di specie del genere Sedum, riferibili all'Habitat 6110 'Formazioni erbose rupicole calcicole o basofile dell'Alyso-Sedion albi'. Può verificarsi anche lo sviluppo di situazioni di mosaico con aspetti marcatamente xerofili a dominanza di camefite riferibili agli habitat delle garighe e nano-garighe appenniniche submediterranee (classi Rosmarinetea officinalis, Cisto-Micromerietea). Dal punto di vista del paesaggio vegetale, i brometi sono tipicamente inseriti nel contesto delle formazioni forestali caducifoglie collinari e montane a dominanza di Fagus sylvatica (Habitat 9110 'Faggeti del Luzulo-Fagetum', 9120 'Faggeti acidofili atlantici con sottobosco di Ilex e a volte di Taxus', 9130 'Faggeti dell'Asperulo-Fagetum', 9140 'Faggeti subalpini dell'Europa Centrale con Acer e Rumex arifolius', 9150 'Faggeti calcicoli dell'Europa Centrale del Cephalanthero-Fagion, 91K0 'Faggete illiriche dell'Aremonio-Fagion', 9210* 'Faggeti degli Appennini con Taxus e Ilex', 9220 'Faggeti degli Appennini con Abies alba e faggeti con Abies nebrodensis') o di Ostrya carpinifolia, di Quercus pubescens (Habitat 91AA 'Boschi orientali di roverella'), di Quercus cerris (Habitat 91M0 'Foreste Pannonico-Balcaniche di cerro e rovere') o di castagno (9260 'Foreste di Castanea sativa').

Pareti rocciose silicee con vegetazione casmofitica - Comunità casmofitiche delle rupi silicatiche povere di carbonati, dal piano, nelle regioni mediterranee, alle quote più elevate dell'arco alpino. Parallelamente a quanto osservato per il codice 8210 "Pareti rocciose calcaree con vegetazione casmofitica", le comunità delle fessure delle rupi silicatiche sono per loro natura alquanto stabili e con scarse prospettive evolutive. Per quanto concerne i contatti catenali, anch'essi sono in relazione alle diverse regioni biogeografiche e alla quota. Non è infrequente il contatto con i prati aridi, con frammenti di arbusteti e boscaglie riferibili all'habitat 4060 "Lande alpine e boreali", con le cenosi delle praterie alpine dell'habitat 6150 "Formazioni erbose boreo-alpine silicicole" e, soprattutto, dei detriti di falda o altri tipi di sfasciume riconducibili all'habitat 8110 "Ghiaioni silicei dei piani montano fino a nivale (Androsacetalia alpinae e Galeopsietalia ladani)". Nell'Italia meridionale, in ambiente mediterraneo, si segnalano contatti con la vegetazione comofitica dell'ordine Anomodonto-Polypodietalia O. Bolòs et Vives in O. Bolòs 1957 (classe Anomodonto-Polypodietea Riv-Mart. 1975).

Foreste alluvionali di Alnus glutinosa e Fraxinus excelsior - Foreste alluvionali, ripariali e paludose di Alnus spp., Fraxinus excelsior e Salix spp. presenti lungo i corsi d'acqua sia nei tratti montani e collinari che planiziali o sulle rive dei bacini lacustri e in aree con ristagni idrici non necessariamente collegati alla dinamica fluviale. Si sviluppano su suoli alluvionali spesso inondati o nei quali la falda idrica è superficiale, prevalentemente in macrobioclina temperato ma penetrano anche in quello mediterraneo dove l'umidità edafica lo consente. I boschi ripariali e quelli paludosi sono per loro natura formazioni azonali e lungamente durevoli essendo condizionati dal livello della falda e dagli episodi ciclici di morbida e di magra. Generalmente sono cenosi stabili fino a quando non mutano le condizioni idrologiche delle stazioni sulle quali si sviluppano; in caso di allagamenti più frequenti con permanenze durature di acqua affiorante tendono a regredire verso formazioni erbacee (ciò che non avviene per le ontanete paludose che si sviluppano proprio in condizioni di prolungato alluvionamento); in caso di allagamenti sempre meno frequenti tendono ad evolvere verso cenosi forestali mesofile più stabili.

Rispetto alla zonazione trasversale del fiume (lungo una linea perpendicolare all'asse dell'alveo) le ontanete ripariali possono occupare posizione diverse. Nelle zone di montagna si sviluppano direttamente sulle rive dei fiumi, in contatto catenale con le comunità idrofile di alte erbe (habitat 6430 "Bordure planiziali, montane e alpine di megaforie idrofile") e con la vegetazione di greto dei corsi d'acqua corrente (trattata nei

tipi 3220 “Fiumi alpini con vegetazione riparia erbacea”, 3230 “Fiumi alpini con vegetazione riparia legnosa a *Myricaria germanica*”, 3240 “Fiumi alpini con vegetazione riparia legnosa a *Salix elaeagnos*”, 3250 “Fiumi mediterranei a flusso permanente con *Glaucium flavum*”, 3260 “Fiumi delle pianure e montani con vegetazione del *Ranunculion fluitantis* e *Callitricho-Batrachion*”, 3270 “Fiumi con argini melmosi con vegetazione del *Chenopodion rubri p.p.* e *Bidention p.p.*”, 3280 “Fiumi mediterranei a flusso permanente con il *Paspalo-Agrostidion* e con filari ripari di *Salix* e *Populus alba*”, 3290 “Fiumi mediterranei a flusso intermittente con il *Paspalo-Agrostidion*”). In pianura questi boschi ripariali si trovano normalmente, invece, lungo gli alvei abbandonati all'interno delle pianure alluvionali in contatto catenale con i boschi ripariali di salice e pioppo.

Lungo le sponde lacustri o nei tratti fluviali dove minore è la velocità della corrente, i boschi dell'habitat 91E0* sono in contatto catenale con la vegetazione di tipo palustre riferibile agli habitat 3110 “Acque oligotrofe a bassissimo contenuto minerale delle pianure sabbiose (*Littorelletalia uniflorae*), 3120 “Acque oligotrofe a bassissimo contenuto minerale su terreni generalmente sabbiosi del Mediterraneo occidentale con *Isoetes* spp.”, 3130 “Acque stagnanti, da oligotrofe a mesotrofe, con vegetazione dei *Littorelletea uniflorae* e/o degli *Isoeto-Nanojuncetea*”, 3140 “Acque oligomesotrofe calcaree con vegetazione bentica di *Chara* spp.”, 3150 “Laghi eutrofici naturali con vegetazione del *Magnopotamion* o *Hydrocharition*”, 3160 “Laghi e stagni distrofici naturali” e 3170 “Stagni temporanei mediterranei”.

Verso l'esterno dell'alveo, nelle aree pianeggianti e collinari, i boschi ripariali sono in contatto catenale con diverse cenosi forestali mesofile o termofile rispettivamente delle classi *Querco-Fagetea* e *Quercetea ilicis*, verso cui potrebbero evolvere con il progressivo interrimento. In particolare possono entrare in contatto catenale con i boschi termofili a *Fraxinus oxycarpa* (91B0 “*Frassineti* termofili a *Fraxinus angustifolia*”), i boschi a dominanza di farnia (habitat 9160 “*Querceti* di farnia o rovere subatlantici e dell'Europa Centrale del *Carpinion betuli*”) e le foreste miste riparie a *Quercus robur* dell'habitat 91F0 “*Foreste miste riparie* di grandi fiumi a *Quercus robur*, *Ulmus laevis* e *Ulmus minor*, *Fraxinus excelsior* o *Fraxinus angustifolia* (*Ulmunion minoris*)”. Contatti possono avvenire anche con le praterie dell'habitat 6510 “*Praterie magre* da fieno a bassa altitudine *Alopecurus pratensis*, *Sanguisorba officinalis*”. In montagna sono invece in contatto con le praterie dell'habitat 6520 “*Praterie montane* da fieno” o con le foreste di forra del *Tilio-Acerion* (habitat 9180 “*Foreste* di versanti, ghiaioni e valloni del *Tilio-Acerion*”). In stazioni montane fresche si osserva la normale evoluzione delle alnete di *Alnus incana* verso boschi più ricchi di abete rosso (climax della peccata montana).

MISURE DI CONSERVAZIONE PER LA DESIGNAZIONE DEL SITO QUALE Z.S.C. - D.G.R. 1223/2015

Con la nuova D.G.R. n°1223/2015 la Regione Toscana ha approvato nuove misure di conservazione per la designazione dei Siti quali Zone di Protezione Speciale che integrano e sostituiscono le misure previste nella scheda allegata alla D.G.R. 644/2004. Tali misure di conservazione generali sono valide per tutti i siti, ricompresi nel territorio regionale, siano essi terrestri e/o marini.

Nella tabella di seguito si riportano le misure di conservazioni generali, contenute all'interno dell'Allegato A della D.G.R. 1223/2015, che devono essere attuate in riferimento a tutte le aree appartenenti ai Siti Rete Natura 2000 nell'ambito terrestre.

Ambito	Tipologia	Codice Misura	Descrizione Misura
Indirizzi gestionali e di tutela di specie ed habitat	Regolamentazioni	GEN_01	Tutela e conservazione degli elementi naturali e seminaturali caratteristici del paesaggio agrario con alta valenza ecologica quali, tra l'altro, stagni, laghetti, acquitrini, prati umidi, maceri, torbiere, sfagneti, pozze di abbeverata, fossi, muretti a secco, siepi, filari alberati, alberi camporili, canneti, risorgive e fontanili, vasche in pietra, lavatoi, abbeveratoi, pietraie. È consentito il loro restauro ed adeguamento per motivi di sicurezza e di prevenzione e salvaguardia da dissesti idrogeologici
Agricoltura e pascolo	Incentivazioni	GEN_02	Promozione dell'accesso da parte delle aziende e degli operatori agricoli e silvo-pastorali operanti all'interno dei Siti Natura 2000, ai finanziamenti/fondi, comunitari, nazionali e regionali disponibili con particolare riferimento a quelli utili ai fini delle incentivazioni indicate nelle Misure di Conservazione dei Siti
Selvicoltura	Regolamentazioni	GEN_03	Divieto, all'interno delle zone classificate a bosco e ad esse assimilate ai sensi della L.R. 39/00 (Legge forestale della Toscana), dell'utilizzo di prodotti fitosanitari per il contenimento della vegetazione nelle aree a particolare destinazione funzionale (viali tagliafuoco, zone di rispetto degli elettrodotti, gasdotti ecc.), fatta salva la possibilità di deroghe in presenza di particolari emergenze fitosanitarie e conservazionistiche (in attuazione del DM del 22/01/2014)
Attività estrattiva	Regolamentazioni	GEN_04	Divieto di apertura di nuove cave e/o ampliamento di quelle esistenti, ad eccezione di quanto previsto dagli strumenti di pianificazione regionali, degli enti Parco e/o degli enti locali
Rifiuti	Regolamentazioni	GEN_05	Divieto di realizzazione: i) di nuove discariche; ii) di nuovi impianti di trattamento e smaltimento fanghi, e rifiuti nonché ampliamento di quelli esistenti in termini di superficie se localizzati all'interno di habitat di interesse conservazionistico
Infrastrutture	Regolamentazioni	GEN_06	Divieto di: - circolazione con mezzi motorizzati al di fuori delle strade pubbliche di cui all'art. 2 del D. Lgs. 30 aprile 1992, n. 285 e succ. mod.; - costruzione di impianti fissi per sport da esercitarsi con mezzi motorizzati; - allestimento di tracciati o di percorsi per gare da disputare con i mezzi motorizzati, fatte salve le deroghe di cui all'art. 3 della Legge Regionale 27 giugno 1994, n. 48. Sono inoltre fatte salve, sulle piste da sci ricomprese nei Piani Provinciali approvati con le procedure di cui all'art. 4 della legge regionale 13 dicembre 1993, n. 93 e in presenza di idoneo innevamento, le manifestazioni che prevedono la circolazione di motoslitte, previo esito positivo della Vinca.
Turismo, sport, attività ricreative	Regolamentazioni	GEN_07	Divieto di realizzazione di nuovi impianti di risalita a fune e nuove piste da sci, e/o ampliamento di quelli esistenti fatti salvi quelli previsti dagli strumenti di pianificazione regionale, dagli Enti Parco e/o dagli Enti locali e dagli adeguamenti per motivi di sicurezza.
Turismo, sport, attività ricreative	Regolamentazioni	GEN_08	Divieto di realizzazione e/o ampliamenti di campi di golf e di annesse strutture turistico-ricettive, ad eccezione di quelli già previsti dagli strumenti della pianificazione regionale, degli Enti Parco e dagli Enti locali.
Indirizzi gestionali e di tutela di specie e habitat	Monitoraggi	GEN_09	Elaborazione ed attuazione di un programma regionale di monitoraggio naturalistico sullo stato di conservazione degli habitat e delle specie forestali e sulla gestione selvicolturale mediante l'utilizzo di idonei indicatori
Indirizzi gestionali e di tutela di specie e	Regolamentazioni	GEN_10	Obbligo di utilizzo di specie autoctone ed ecotipi locali (ove disponibili) per gli interventi di ricostituzione e riqualificazione di ecosistemi naturali e seminaturali e di rinaturalizzazione di aree degradate.

habitat			
---------	--	--	--

Nella tabella di seguito si riportano invece tutte le misure di conservazione specifiche relative alla Z.S.C. in oggetto desunte dall'Allegato C della D.G.R. 1223/2015, anche se è evidente che, in alcuni casi, queste non interferiscono e non sono di competenza propria del Piano Operativo.

Ambito	ID	Misura
Agricoltura e pascolo	IA_A_03	Interventi di decespugliamento delle aree agricole abbandonate (così come definite ai sensi della lettera c del comma 5 dell'art. 3 della legge forestale) esistenti in habitat aperti a contatto con il bosco da realizzarsi salvaguardando le condizioni di ecotonalità e compenetrazione tra gli ambienti forestali e quelli aperti, attraverso il rilascio di piante isolate e fasce arbustate.
	INC_A_04	Incentivi al mantenimento o al recupero delle aree agricole e pascolive classificabili come HNMF (Aree agricole ad alto valore naturale) così come previsto dal PSR 2014-2020
	INC_A_06	Promozione di azioni per la conservazione o il ripristino di siepi, filari, fossati, piccoli stagni, formazioni riparie, alberi camporili, muretti a secco e altri elementi lineari e puntuali del paesaggio agricolo
	INC_A_11	Incentivi per i pascoli così come previsto dal PSR 2014/2020
	INC_A_12	Promozione di azioni per la valorizzazione di prodotti biologici o a basso impatto ambientale
	RE_A_07	Elaborazione di un Piano di azione per la conservazione delle praterie (anche comune a Siti contigui)
Caccia e Pesca	IA_F_01	Realizzazione di eventuali interventi di contenimento numerico della fauna ungulata, in base agli esiti del monitoraggio di cui alla misura MO_F_02
	MO_F_02	Monitoraggio dei danni da ungulati sugli habitat e specie di interesse comunitario
	RE_I_09	Obbligo di utilizzo, per i ripopolamenti ittici, di esemplari selezionati dal punto di vista tassonomico, appartenenti a specie autoctone del distretto ittiogeografico di destinazione
	RE_K_03	Sono consentite esclusivamente attività di ripopolamento nei tratti delle aste principali dei Fiumi; in mancanza di dettagliate conoscenze, per il principio di precauzione, sono esclusi da tali attività i fossi e gli affluenti laterali, in cui l'immissione di ittiofauna rappresenterebbe una minaccia per le popolazioni di specie di interesse conservazionistico qui eventualmente presenti. Nelle aste principali classificate a Salmonidi eventuali ripopolamenti dovranno essere effettuati esclusivamente con trote allo stadio di avannotto o trotella (lunghezza max 6 cm); dovrà inoltre essere effettuato monitoraggio degli effetti delle immissioni sulle specie di interesse conservazionistico ed in presenza di impatti significativi le immissioni dovranno essere sospese. Dovrà essere inviata all'Ente Gestore apposita certificazione che gli individui da immettere non provengono da allevamenti in cui siano detenuti gamberi di fiume alloctoni
Gestione risorse idriche corsi d'acqua e difesa idraulica	IA_H_01	Individuazione e realizzazione da parte dei soggetti competenti di interventi di miglioramento della qualità delle acque e di eliminazione delle cause di alterazione degli ecosistemi (es. delocalizzazione, fitodepurazione, ecosistemi filtro, rinaturalizzazioni ecc.) dettagliandone gli obiettivi di tutela per le situazioni di maggiore criticità, connessi alla presenza di: a) scarichi affluenti a zone umide e corsi d'acqua; b) artificializzazioni estese, fatte salve le necessità derivanti dalla tutela del rischio idraulico, delle condizioni idromorfologiche del sito, provvedendo a segnalarlo al soggetto competente alla programmazione di detti interventi.
	IA_J_05	Ricognizione, sulla base degli studi e del Piano di gestione delle acque del Distretto e dei Piani di tutela delle acque, delle situazioni di criticità in atto rispetto al regime e attuazione di eventuali interventi di mitigazione e compensazione.
	IA_J_09	Realizzazione e/o prescrizione agli enti competenti di interventi di ripristino della continuità fluviale e di rinaturalizzazione e riqualificazione di specifici tratti di corsi d'acqua, ove necessario.
	MO_H_01	Acquisizione, dagli enti competenti ai sensi del D.Lgs 152/2006 (Arpat), dei dati derivanti dal censimento e dal controllo degli scarichi di acque reflue urbane ed industriali, anche se esterni al Sito, ed afferenti ad habitat umidi del Sito tramite il reticolo idrografico.
	MO_H_03	Acquisizione, per l'espletamento delle attività di competenza dei diversi soggetti, dei dati relativi al monitoraggio dello stato di qualità ecologico e chimico degli ecosistemi fluviali e delle Acque sotterranee, di cui all'allegato 1 alla parte III del D.Lgs 152/2006. Ove questo sia ritenuto non adeguato alle necessità di tutela del sito il soggetto gestore del sito provvede a reperire gli ulteriori dati di monitoraggio, o studi, disponibili presso altri soggetti della P.A
	RE_H_02	Tutela della vegetazione naturale entro una fascia di rispetto (di ampiezza pari a 5 m), lungo i corsi d'acqua e intorno agli ambienti umidi (corpi idrici tipizzati, ai sensi dell'allegato III alla parte III del D.Lgs 152/2006) laddove non ostacoli l'attività di ordinaria manutenzione finalizzata alla mitigazione del rischio idraulico
	RE_J_09	Divieto di realizzare interventi di artificializzazione e modifica dell'assetto morfologico all'interno delle Aree di Pertinenza Fluviale, fatti salvi gli interventi a scopo di difesa idraulica
	RE_J_10	Prescrizione di utilizzo, in caso di realizzazione di interventi a scopo di difesa idraulica e ove possibile, di tecniche di ingegneria naturalistica

	RE_J_11	Divieto di costruzione di opere (dighe, sbarramenti o altro) e realizzazione di interventi (rettificazioni, deviazioni o altro) che possano costituire impedimento al passaggio della fauna ittica, o causare fluttuazioni del livello delle acque tali da compromettere la stabilità degli ecosistemi. Nella manutenzione straordinaria di quelle esistenti, l'Ente Gestore del sito può prescrivere al soggetto che realizza le opere di cui sopra, laddove non vi siano ragioni ambientali contrarie, la realizzazione di idonee scale di rimonta dei pesci
	RE_J_13	Per la corretta valutazione dei deflussi idrici idonei a garantire lo stato ecologico biologico dei corsi d'acqua e dei biotopi umidi del sito il soggetto gestore del medesimo: a) acquisisce il censimento delle captazioni idriche, eventualmente anche esterne al Sito se su di esso influenti; b) esprime, ai soggetti competenti nell'ambito delle procedure di cui al RD 1775/33 smi e leggi regionali di attuazione, per ogni richiesta di rinnovo o nuova concessione (non ad uso domestico), che interessi il sito, le necessarie osservazioni per la tutela dei biotopi umidi, tenendo conto della gerarchia degli usi disposta dalla normativa vigente
	RE_J_19	Regolamentazione delle epoche e delle metodologie degli interventi di controllo e gestione della vegetazione spontanea arborea, arbustiva e erbacea di canali, corsi d'acqua, zone umide e garzaie, in modo che sia evitato taglio, sfalcio, trinciatura, incendio, diserbo chimico, lavorazioni superficiali del terreno, durante il periodo riproduttivo dell'avifauna, ed effettuando gli interventi secondo prassi più attente all'equilibrio dell'ecosistema e alle esigenze delle specie, anche nel rispetto dei contenuti della Del. C.R. 155/97 e compatibilmente con le necessità di sicurezza idraulica.
Indirizzi gestionali e di tutela di specie e habitat	DI_I_02	Programmi di educazione e di sensibilizzazione della popolazione locale, con particolare riferimento a determinati portatori di interesse (ad es. pescatori, collezionisti, terraristi, ecc.) sull'impatto delle specie aliene
	DI_J_01	Programma di sensibilizzazione e divulgazione sul valore degli ecosistemi fluviali e delle aree umide e dei servizi ecosistemici ad essi legati
	DI_J_02	Programma di sensibilizzazione e divulgazione rispetto alle problematiche del risparmio idrico, in particolare nei settori agricolo e industriale
	IA_F_05	Intensificazione della sorveglianza in siti dove è maggiormente diffusa la raccolta di esemplari di <i>Austropotamobius pallipes</i>
	IA_I_01	Realizzazione di Interventi di eradicazione e/o contenimento delle specie aliene invasive presenti nel Sito e/o in aree ad esso limitrofe
	IA_J_11	Laddove siano verificate condizioni di criticità per una popolazione di <i>Cottus gobio</i> , esecuzione di interventi finalizzati ad aumentare localmente la possibilità di riproduzione, mediante l'aggiunta in alveo di materiale concavo
	IA_J_18	Realizzazione di interventi per contrastare la perdita di habitat (o habitat di specie) dovuta ai naturali processi di evoluzione della vegetazione (ad esempio: taglio del canneto per ringiovanimento habitat palustri, decespugliamento per mantenimento praterie secondarie, ecc.)
	IA_J_35	In base agli esiti dei monitoraggi e delle valutazioni effettuate, attuazione delle attività individuate di conservazione in situ/ex situ o reintroduzioni, utilizzando esemplari selezionati dal punto di vista tassonomico, di <i>Cottus gobio</i>
	MO_J_17	Monitoraggio delle popolazioni di <i>Cottus gobio</i> e valutazione della necessità di attivare azioni di conservazione in situ-ex situ ed eventuali reintroduzioni
	MO_J_28	Monitoraggi a campione di culbianco, con contemporaneo rilievo di dati ambientali
Selvicoltura	DI_B_01	Promozione di attività formative per gli operatori del settore finalizzate al miglioramento della sostenibilità ambientale delle attività selvicolturali
	IA_B_03	Favorire la disetaneizzazione e la diversità specifica effettuando localizzati diradamenti (prevalentemente dall'alto e selettivi) laddove sussistono possibilità concrete di ingresso spontaneo di altre specie (aceri, tigli, abete bianco ecc.)
	IA_B_15	Interventi di controllo della <i>Robinia pseudacacia</i> all'interno di habitat forestali di interesse comunitario
	IA_J_01	Intensificazione della sorveglianza nei periodi di maggior rischio di incendio
	IA_J_20	Interventi selvicolturali finalizzati alla diversificazione specifica all'interno di formazioni pure di ceduo di castagno
	IA_J_22	Controllo dello stato fitosanitario dei boschi e realizzazione di eventuali interventi di soppressione delle fitopatologie
	INC_B_03	Incentivazione della "selvicoltura d'albero"
	INC_B_04	Incentivazione, nel governo a ceduo, di rilascio di matricine secondo la normativa forestale di settore, con preferenza verso una matricinatura per 1088 <i>Cerambyx cerdo</i> , 9260 <i>Boschi di Castanea sativam</i> , 1083 <i>Lucanus cervus</i>
	INC_B_05	Incentivi per promuovere una gestione forestale in grado di favorire l'aumento della biomassa vegetale morta e garantire una presenza adeguata di piante morte, annose o deperienti ad esclusione delle aree ad alto rischio di incendi e dei popolamenti costituiti da specie forestali ad alta infiammabilità o con problemi fitosanitari
MO_J_09	Proseguimento e intensificazione dell'attività di monitoraggio dello stato fitosanitario delle foreste	

	RE_B_01	Divieto di realizzazione di imboschimenti e nuovi impianti selvicolturali su superfici interessate da habitat non forestali di interesse comunitario, ad eccezione di interventi finalizzati al ripristino naturalistico, da effettuarsi tramite specie autoctone e preferibilmente ecotipi locali
	RE_B_06	Nelle formazioni sottoposte a governo a ceduo, tutela delle specie sporadiche (ai sensi del Regolamento Forestale vigente) includendo oltre alle specie elencate anche il carpino bianco per l'Habitat 9110
	RE_B_08	Favorire l'avviamento ad alto fusto per l'Habitat 91E0
	RE_B_17	Habitat 9260 - Estensione massima della singola tagliata nel governo a ceduo pari a 10 ha, da applicarsi successivamente all'individuazione puntuale dell'habitat all'individuazione dell'habitat
	RE_B_20	Nell'ambito delle attività selvicolturali di ceduzione oggetto di dichiarazione o autorizzazioni ai sensi del regolamento forestale vigente, valutazione da parte del soggetto gestore: - del mantenimento di almeno 2 piante/ha secche o deperienti o morte in piedi, escludendo quelle con criticità di tipo fitosanitario o le piante di specie pericolose per l'innescio di incendi boschivi, scelte fra quelle di dimensioni maggiori, e di 3 piante/ha a sviluppo indefinito che devono essere comprese nel numero di matricine previste in sede autorizzativa. Le piante stesse devono essere individuate e marcate sul tronco in sede di realizzazione del taglio. - del rilascio, se presenti, almeno 2 piante/ha morte a terra, scelte tra quelle di dimensioni maggiori, equivalenti a circa 15 mc di necromassa per ciascun ettaro, comunque da rilasciare avendo cura di non creare barriera al deflusso delle acque, né cumuli pericolosi per l'innescio di incendi e di fitopatie
	RE_B_24	Habitat 91E0 - Individuazione e perimetrazione di "Boschi in situazione speciale" ai sensi del Regolamento Forestale vigente, finalizzata ad una gestione forestale sostenibile dell'habitat (secondo gli indicatori sanciti dalla Conferenza pan europea di Helsinki (1996) e da successive conferenze interministeriali)
	RE_B_26	Habitat 92A0 - Individuazione e perimetrazione di "Boschi in situazione speciale" ai sensi del Regolamento Forestale vigente, finalizzata ad una gestione forestale sostenibile dell'habitat (secondo gli indicatori sanciti dalla Conferenza pan europea di Helsinki (1996) e da successive conferenze interministeriali)
	RE_B_27	Realizzazione di un piano d'azione (anche per Siti contigui) per la gestione di boschi a dominanza di castagno, attualmente o potenzialmente riconducibili all'habitat 9260
	RE_B_32	Perimetrazione e tutela dei boschi eterotopici e/o relittuali
	RE_B_33	Divieto di ceduzione entro una fascia di 10 m dalle sponde dei corsi d'acqua costituenti il reticolo idraulico (così come individuato nella CTR e dalla DCR n. 57/2013 e s.m.i) ad esclusione degli interventi finalizzati alla riduzione del rischio idraulico
	RE_I_12	Divieto di realizzare nuovi impianti con Robinia pseudoacacia, anche in sostituzione di formazioni forestali preesistenti, ad eccezione dei casi in cui l'intervento riguardi zone limitate all'interno del sito e soggette a fenomeni di dissesto idrogeologico per la cui salvaguardia la Robinia sia l'unica scelta possibile. In tal caso l'ente competente all'autorizzazione delle opere prescrive misure adeguate a contenere la propagazione della specie al di fuori delle aree d'intervento.
Urbanizzazione	DI_E_01	Campagne di formazione e sensibilizzazione di tecnici comunali e provinciali sull'importanza delle corrette modalità di ristrutturazione e gestione del patrimonio edilizio, per la tutela di rapaci e chiroterti
	MO_E_01	Ricognizione dei vecchi edifici con potenziale presenza di chiroterti e/o rapaci diurni o notturni

OBBIETTIVI E CONTENUTI DEL PIANO OPERATIVO DI PESCIA

Il presente Piano Operativo si compone di due parti:

- la disciplina per la gestione degli insediamenti esistenti, valida a tempo indeterminato;
- la disciplina delle trasformazioni degli assetti insediativi, infrastrutturali ed edilizi del territorio, con valenza quinquennale.

La disciplina per la gestione degli insediamenti esistenti individua e definisce:

- le disposizioni di tutela e di valorizzazione dei centri e dei nuclei storici, comprese quelle riferite a singoli edifici e manufatti di valore storico, architettonico o testimoniale, art.18 e 26.3 delle N.T.A.;
- la disciplina del territorio rurale, compresa la ricognizione e la classificazione degli edifici o complessi edilizi di valenza storico-testimoniale e la specifica disciplina per il recupero del patrimonio edilizio esistente, art.18 e 24.4 delle N.T.A.;
- gli interventi sul patrimonio edilizio esistente realizzabili nel territorio urbanizzato, art.17 delle N.T.A.;
- la disciplina della distribuzione e localizzazione delle funzioni, qualora prevista come parte integrante del Piano Operativo, art.15 delle N.T.A.;
- le zone connotate da condizioni di degrado, art. 26.11 delle N.T.A.

La disciplina delle trasformazioni degli assetti insediativi individua e definisce invece:

- gli interventi che, in ragione della loro complessità e rilevanza, si attuano mediante i piani attuativi convenzionati, art. 11.1 e 11.2 delle N.T.A.;
- gli interventi di recupero e rigenerazione urbana, art. 11.3 e 11.4 delle N.T.A.;
- i progetti unitari convenzionati, art.12 delle N.T.A.;
- gli interventi di nuova edificazione consentiti all'interno del perimetro del territorio urbanizzato, art.17.9 delle N.T.A.;
- le previsioni relative all'edilizia residenziale sociale, art.9.5 delle N.T.A.;
- l'individuazione delle aree destinate ad opere di urbanizzazione primaria e secondaria, comprese aree standard di cui al D.M. n°1444/1968 e le eventuali aree da destinare a previsioni per la mobilità ciclistica, art. 16 e art. 26.12, 26.13 e 26.18 delle N.T.A.;
- l'individuazione dei beni sottoposti a vincolo ai fini espropriativi, art.6.7 delle N.T.A.;
- le modalità di applicazione della perequazione e compensazione urbanistica, art.10 delle N.T.A.

Gli obiettivi del Piano Operativo perseguono la conservazione e la valorizzazione del patrimonio territoriale del Comune di Pescia così come definito all'art. 3 della L.R. 65/2014 e all'art. 5 NTA : a tale scopo vengono definiti raggruppandoli in due capitoli principali, corrispondenti ciascuno ai temi delle quattro Invarianti Strutturali del P.I.T./P.P.R., il primo relativo alla I e alla II Invariante Strutturale che si riferisce alle risorse fisico-ambientali del territorio, il secondo relativo alla III e IV Invariante Strutturale che si riferisce alle risorse antropiche sia di tipo urbano, socio-culturale e produttivo, che agricolo. Ciò consente di finalizzare gli stessi al superamento dei livelli di criticità e alla valorizzazione delle risorse presenti sul territorio. Al tempo stesso ciò consente anche di inquadrare gli obiettivi nell'ambito dell'adeguamento del nuovo P.O. al P.I.T./P.P.R.

Il nuovo strumento della pianificazione urbanistica comunale individua in prima istanza degli obiettivi di carattere generale, che perseguono la conservazione e la valorizzazione del patrimonio territoriale comunale validi per tutto il territorio comunale, indistintamente dal territorio urbanizzato/territorio rurale; tali obiettivi, da perseguire e da raggiungere, al fine di garantire uno sviluppo sostenibile del territorio, possono essere riassunti nei seguenti punti:

- **Obiettivo 1** - riduzione del consumo di suolo per finalità insediative, con una netta definizione dei limiti urbani rispetto al territorio rurale, con riqualificazione e riorganizzazione urbana dei tessuti insediativi recenti, i quali nella maggior parte dei casi sono attualmente privi di spazi pubblici e/o di identità urbana;
- **Obiettivo 2** - riqualificazione e riorganizzazione urbana attraverso interventi di rigenerazione urbana di aree occupate da manufatti ex-produttivi, ormai in stato di abbandono e di degrado urbanistico e ambientale, attraverso il recupero in loco ovvero con trasferimento della S.E. in aree di atterraggio localizzate all'interno del territorio urbanizzato;
- **Obiettivo 3** - recupero e valorizzazione del patrimonio edilizio esistente di valore storico, architettonico e tipologico attraverso l'attribuzione e attribuzione della relativa classe di valore, con conseguente attribuzione di categorie d'intervento ammissibili ed efficaci ai fini della tutela e valorizzazione;
- **Obiettivo 4** - tutela e valorizzazione del sistema urbano policentrico delle "Dieci Castella" della Svizzera Pesciatina attraverso l'introduzione di deroghe alle norme igienico-edilizie per facilitare da una parte l'utilizzo del patrimonio edilizio esistente e dall'altra la previsione di un nuovo utilizzo del patrimonio edilizio di tali centri, oltre che per finalità residenziali anche per finalità turistico-ricettive con soluzioni del tipo "albergo diffuso", la messa a sistema di tutti i dieci centri collinari/montani al fine di migliorare l'offerta turistica complessiva;
- **Obiettivo 5** - valorizzazione del centro storico di Pescia e del suo patrimonio culturale e architettonico con iniziative anche di tipo urbanistico per reperire parcheggi pubblici nelle vicinanze del centro storico al fine di favorire la funzione residenziale, commerciale e di servizio;
- **Obiettivo 6** - miglioramento del sistema infrastrutturale con la prefigurazione di nuovi corridoi infrastrutturali Nord/Sud in sinistra del Fiume Pescia di Pescia per alleggerire il traffico su Pescia centro e di una nuova arteria da Collodi verso le strutture produttive delle cartiere localizzate nel territorio comunale di Villa Basilica al fine di evitare il passaggio dei mezzi pesanti nel centro di Collodi con possibilità di un collegamento diretto a Sud prima del nuovo Mercato dei Fiori verso le arterie dirette alla A11;
- **Obiettivo 7** - tutela e valorizzazione delle attività florovivaistiche presenti ed operanti sul territorio comunale attraverso una più netta individuazione delle aree a vocazione vivaistica, da mantenere in territorio rurale, superando la promiscuità oggi esistente fra attività vivaistiche e tessuti edilizi. Valorizzazione del ruolo commerciale e sovracomunale del MEF;
- **Obiettivo 8** - tutela e valorizzazione del territorio rurale per le attività agricole aziendali e per le attività agricole minori di tipo amatoriale con la facilitazione alla realizzazione di piccoli annessi per l'attività agricola amatoriale e per la tenuta di animali ad uso domestico e il recupero del patrimonio edilizio esistente non più utilizzato per finalità agricole;
- **Obiettivo 9** - valorizzazione del polo produttivo di Macchie di San Piero con un miglioramento della accessibilità, della dotazione di parcheggi pubblici e di nuove aree per attività produttive nuove o di trasferimento dal centro urbano;
- **Obiettivo 10** - conferma dell'attività cartaria attraverso il consolidamento della presenza di alcune attività lungo i corsi d'acqua Pescia di Collodi e Pescia di Pescia;
- **Obiettivo 11** - sviluppo della filiera turistica legata all'escursionismo in montagna e alle attività ludiche e didattiche legate a Collodi e alla figura di Pinocchio;
- **Obiettivo 12** - valorizzazione dei servizi scolastici attraverso un miglioramento della accessibilità agli stessi, una maggiore dotazione di parcheggi e ad un ampliamento degli spazi a disposizione;
- **Obiettivo 13** - valorizzazione delle strutture socio-sanitarie della città di Pescia con il miglioramento della accessibilità alle strutture ospedaliere;
- **Obiettivo 14** - valorizzazione delle emergenze culturali, paesaggistiche, ambientali attraverso la prefigurazione di un sistema di mobilità dolce che attraversa tutto il territorio recuperando anche tracciati storici;
- **Obiettivo 15** - tutela e valorizzazione delle aree a ridosso dei principali corsi d'acqua prevedendo, laddove possibile anche la realizzazione di un parco fluviale, con particolare riferimento al Torrente Pescia di Collodi e al Fiume Pescia di Pescia, e favorendo una serie di interventi di rigenerazione urbana anche attraverso il trasferimento di quei volumi che allo stato attuale versano in stato di abbandono prevedendone l'atterraggio in altre zone più idonee;

- **Obiettivo 16** – mantenimento e/o ripristino dell'equilibrio idrogeologico e della stabilità dei versanti anche attraverso un'efficace gestione delle aree boscate e dei fenomeni di deflusso superficiale;
- **Obiettivo 17** – iniziative per favorire il mantenimento degli ambienti agro-silvo-pastorali che caratterizzano in particolare la parte montana del territorio comunale al fine di conservare l'alto valore naturalistico dell'intera zona, con particolare riferimento alla Z.S.C. "Alta Valle del torrente Pescia di Pescia";
- **Obiettivo 18** – mantenimento dei coltivi di impronta tradizionale, in particolare oliveti e vigneti, compreso le opere ad essi connessi, con particolare priorità per quelli prossimi ai centri abitati di collina e di montagna con i quali costituiscono un unicum che caratterizza il paesaggio collinare e montano;
- **Obiettivo 19** – tutela, integrazione e/o ripristino delle reti ecologiche presenti nel territorio comunale, laddove queste sono compromesse, costituite dai corsi d'acqua, dalle aree boscate, dalle bordure verdi ai lati dei campi coltivati e dalle aree verdi interne ai centri urbani;
- **Obiettivo 20** – promozione d'interventi di riduzione del rischio idraulico limitando l'impermeabilizzazione del suolo e prevedendo delle aree, anche con funzione di cassa d'espansione, poste a valle del centro abitato di Pescia per il contenimento delle acque piovane e del reticolo idrografico minore.

Gli obiettivi di carattere generale, di cui ai punti precedenti, sono poi declinati in azioni che possono essere raggruppate in due macrogruppi, corrispondenti ciascuno ai temi delle quattro Invarianti Strutturali del P.I.T./P.P.R.: i) il primo relativo alla I e alla II Invariante Strutturale, che si riferisce alle risorse fisico-ambientali del territorio; ii) il secondo relativo alla III e IV Invariante Strutturale, che si riferisce alle risorse antropiche sia di tipo urbano, socio-culturale e produttivo, che agricolo. Ciò consente di finalizzare gli stessi al superamento dei livelli di criticità e alla valorizzazione delle risorse presenti sul territorio e al tempo stesso anche di inquadrare gli obiettivi nell'ambito dell'adeguamento del nuovo P.O. al P.I.T./P.P.R.

Obiettivi relativi alle risorse fisico-ambientali del territorio:

- Il nuovo P.O., sulla base delle analisi del geologo e dell'Ing. Idraulico a supporto della pianificazione urbanistica, evita di occupare suoli a fini insediativi che presentano gradi di pericolosità idraulica elevata. Considerato che buona parte degli interventi sono finalizzati al recupero e alla riqualificazione urbana anche con trasferimenti di volumi, l'uso della "perequazione urbanistica a distanza" favorisce anche il trasferimento di volumi posti in aree a pericolosità idraulica elevata verso aree con minor grado di pericolosità.
- Per quanto concerne gli aspetti geologici e geomorfologici il P.O., sulla base delle indagini del geologo a supporto della pianificazione urbanistica, favorisce la messa in sicurezza dei territori collinari attraverso l'incentivazione allo sviluppo dell'agricoltura collinare di qualità, anche favorendo forme di agricoltura part-time, al recupero dei borghi anche per nuove funzioni, quali il turismo, per favorire la presenza dell'uomo in collina, unico deterrente al degrado del territorio collinare.
- Per quanto concerne gli aspetti idrogeologici, pur essendo il territorio di Pescia molto ricco di acqua nel sottosuolo, il P.O. incentiva e favorisce il mantenimento di un elevato grado di permeabilità del suolo sia nell'ambito privato che nell'ambito pubblico con l'utilizzo di materiali drenanti per le pavimentazioni esterne, imponendo e incentivando la manutenzione del reticolo idraulico minore, favorendo forme di risparmio idrico per usi non potabili.
- Il P.O. impone e incentiva nel territorio rurale la manutenzione dei corridoi ecologici naturali (corsi d'acqua, fasce di verde, boschi, ecc) e nel territorio urbano la previsione di fasce di verde di connessione con il verde naturale esterno;
- Il P.O. incentiva la salvaguardia e la manutenzione dei corsi d'acqua maggiori e minori: il torrente Pescia di Pescia e Pescia di Collodi attraversano in senso nord-sud tutto il territorio e il centro urbano e costituiscono un forte elemento di connessione ecologica e ambientale fra la montagna, la collina e la pianura.
- Il P.O. attraverso le NTA impone e incentiva la riduzione delle emissioni industriali inquinanti in atmosfera, per il mantenimento di un elevato grado di qualità dell'aria come condizione per il mantenimento degli ecosistemi naturali.

- Per quanto concerne il mantenimento di bassi livelli di inquinamento acustico il P.O. evidenzia gli elementi di criticità da traffico, che oltre a nuocere ai residenti, producono effetti negativi anche sotto il profilo ecologico attraverso l'introduzione e l'imposizione di misure di mitigazione dell'inquinamento e con la modifica del P.C.C.A. vigente.

Obbiettivi relativi alle risorse antropiche (insediamenti urbani e produttivi, attività agricole, turismo, cultura, servizi, ...) del territorio:

- La struttura urbana di pianura del Comune di Pescia è ormai definita, il Capoluogo, Collodi Macchie di San Piero, Veneri e Alberghi: il capoluogo Pescia ha una sua forma urbana ben definita intorno al centro storico e al fiume che l'attraversa; il centro storico ricco di edifici di valore storico e architettonico presenta anche elementi di abbandono e degrado in alcune parti che il P.O. analizza al fine di individuare le più idonee strategie di recupero, almeno sul piano programmatico e normativo; le parti più recenti verso sud hanno bisogno di interventi di riorganizzazione e riqualificazione urbana e infrastrutturale con la creazione di nuove centralità urbane; Alberghi e Veneri si configurano di fatto come parti periferiche del capoluogo e di Collodi. Esse rappresentano modelli di urbanizzazione della campagna tipici del periodo postbellico: per tali realtà il P.O. propone soluzioni di riqualificazione e riorganizzazione urbana in rapporto con il capoluogo e con Collodi. Macchie di San Piero costituisce la parte periferica a forte connotazione produttiva del capoluogo: essa necessita di una riorganizzazione e razionalizzazione interna per rendere la piccola zona produttiva più efficiente e munita delle infrastrutture oggi carenti; l'eliminazione del Business Park con la recente variante al P.S. non esime dal migliorare urbanisticamente la zona produttiva esistente anche attraverso forme di riorganizzazione tramite trasferimento in questa parte di attività improprie poste attualmente in ambiti urbani; Collodi, centro più importante dopo il capoluogo, vive all'ombra di Pinocchio e del parco di Villa Garzoni, e manca di una sua vera e propria forma urbana: il paese è completamente strutturato lungo la strada principale di accesso e il fiume Pescia di Collodi non costituisce l'elemento centrale del paese, almeno come percezione, anche se lo attraversa, essendo pressoché nascosto dietro gli edifici: il P.O. si pone l'obiettivo, assieme al rilancio del progetto culturale educativo di Pinocchio a cura dei soggetti già in questo impegnati, quali la Fondazione Collodi, anche di prefigurare una riorganizzazione del borgo di Collodi che definisca un migliore assetto urbano con luoghi centrali pedonalizzati possibilmente in prossimità del fiume Pescia e del Parco di Pinocchio (zona ex cartiera Vambert ed ex cartiera Panigada) .
- Obiettivo prioritario del P.O. è quello di riqualificare i tessuti edilizi esistenti operando all'interno del territorio urbano definito favorendo processi di riorganizzazione urbanistica attraverso operazioni di integrazione urbana e di rigenerazione urbana con possibili trasferimenti di volumi da luoghi impropri ad aree più idonee sotto il profilo urbanistico e paesaggistico. In molti tessuti urbani esistenti vi sono alloggi mancanti di spazi pubblici e parcheggi; il problema è quello di favorire il riutilizzo del patrimonio edilizio esistente intervenendo sia sul miglioramento dei servizi a rete che sugli spazi e servizi pubblici. Il P.O. introduce, assieme agli standard urbanistici anche una quota di standard di "social housing", come previsto dalla L.R. 65/2014 nell'ambito di nuove costruzioni, per rispondere ad una domanda di edilizia abitativa a prezzi calmierati finalizzata anche a favorire forme di integrazione sociale urbanistica.
- Le dieci Castella della Svizzera Pesciatina costituiscono invece la struttura urbana collinare a forte valenza storico-culturale e urbanistica e rappresentano una vera struttura urbana policentrica della collina. Purtroppo questi centri vivono situazioni di isolamento e di semiabbandono in alcuni periodi dell'anno: per tale patrimonio il P.O. favorisce forme di rifunzionalizzazione anche turistica, del tipo albergo diffuso, oltre che residenziale del patrimonio immobiliare, individuando soluzioni per migliorare l'accessibilità e l'uso dei servizi, oltre che facilitare gli interventi sul patrimonio. Altre iniziative il PO prevede dal punto di vista ricreativo come elementi incentivanti il turismo montano (zip line..parco avventura).
- Il P.O. prevede una riorganizzazione urbanistica finalizzata anche al recupero delle parti storicizzate della città a cominciare dai centri storici, in particolare Pescia. Il P.O. favorisce l'ampliamento della dotazione di parcheggi a servizio dei centri storici; il miglioramento delle urbanizzazioni e dei sottoservizi (reti acquedottistiche, reti di smaltimento dei liquami, reti tecnologiche) in particolare

negli insediamenti recenti. Ogni intervento di trasformazione sia esso nuovo o di recupero è subordinato all'adeguamento o realizzazione delle necessarie opere di urbanizzazione primaria attraverso l'utilizzo generalizzato del piano attuativo o di recupero convenzionato di cui all'art. 107 della L.R. 65/2014 o del progetto unitario convenzionato di cui all'art. 121 della stessa legge. Il Rapporto Ambientale V.A.S. subordina la valutazione positiva sulle trasformazioni previste dal P.O. alla introduzione nelle norme tecniche di prescrizioni finalizzate alla effettuazione o adeguamento delle urbanizzazioni primarie. Laddove, per il miglioramento degli spazi pubblici, è necessario demolire parti non storicizzate che hanno il carattere di superfetazioni urbanistiche recenti, il P.O. incentiva con premialità di S.E., demolizioni e trasferimenti in aree di atterraggio (CA e DMA) destinate e regolamentate attraverso il meccanismo della "perequazione urbanistica a distanza".

- Il P.O. incentiva la riqualificazione e rigenerazione urbana. Il nuovo P.O. inquadra con schede-norma puntuali le modalità attuative di tali interventi. A tale scopo il P.O. fa una ipotesi di riorganizzazione urbana al fine di definire in maniera razionale le nuove funzioni da attribuire a parti edificate da sostituire o trasferire: se non vi è una visione urbanistica d'insieme la riqualificazione urbanistica di singoli episodi può produrre buoni effetti dal punto di vista edilizio, ma cattivi effetti dal punto di vista urbanistico: anziché rigenerazione urbana si ottiene solo recupero edilizio ed in qualche caso anche nuove criticità urbane. In tal senso il modello della forma urbana che caratterizza la parte storicizzata della città costituisce la matrice urbanistica per la riorganizzazione urbana anche delle parti più periferiche poste a sud del centro: una città allungata lungo il corso del fiume che rappresenta sotto forma di parco fluviale la centralità urbana e ambientale per eccellenza. Le cartiere venivano edificate lungo i fiumi per la presenza dell'acqua, nel momento in cui tali manufatti vengono dismessi non possono essere recuperati in loco, salvo che per le parti di archeologia industriale. Le parti di scarso valore architettonico devono essere trasferite altrove in aree che il P.O. individua come aree di atterraggio. Liberare spazi lungo il fiume consente di migliorare l'aspetto paesaggistico e la sicurezza idraulica lungo il corso del fiume, oltre al recupero di spazi che possono arricchire il parco fluviale.
- Il mantenimento del carattere policentrico insediativo, prefigurato dal P.I.T. e presente in tutta la Toscana e anche nel territorio comunale di Pescia, presuppone un efficiente sistema di mobilità e di reti di collegamento, sia ferroviarie e carrabili che ciclabili e pedonali. Il P.O. fa una ricognizione del sistema di mobilità, che presenta elementi di criticità, razionalizzando e gerarchizzando i sistemi infrastrutturali in modo da rendere più fluidi gli spostamenti di persone e merci ma soprattutto per migliorare la qualità della vita degli abitanti: ciò con la previsione di interventi strutturali, ma in alcuni casi con semplici previsioni di riorganizzazione viaria. Il previsto raddoppio, già programmato, della linea ferroviaria Pistoia-Lucca-Viareggio può ridare slancio alla struttura della stazione ferroviaria come polo di intercambio e centralità urbana per tutte le attività di servizio scolastiche, sociosanitarie, amministrative presenti sul territorio di Pescia e per il rilancio di Collodi come luogo di eccellenza del turismo culturale, didattico e ludico legato alla figura di Pinocchio, oltre a opportunità di servizio alle imprese per il trasporto di merci su rotaia;
- La struttura del "Mercato dei Fiori", opera interessante dal punto di vista architettonico e strutturale, risulta sottoutilizzata in quanto le attività commerciali legate al mercato dei fiori non ricoprono l'intero arco della giornata, per cui, data la sua ubicazione centrale, essa può svolgere altre funzioni di servizio alle attività produttive ovvero luogo per attività culturali per Pescia e per il territorio senza eliminare la funzione principale per cui è nata, ma in sinergia con essa, anche al fine di una ottimizzazione degli spazi. Ciò consentirebbe anche di favorire iniziative tese alla manutenzione della struttura e alla messa in sicurezza della stessa. Nell'ambito della pianificazione urbanistica, il P.O. si propone di facilitare destinazioni d'uso utili e compatibili: esso deve divenire una nuova centralità urbana della parte sud della città.
- Collodi e Pinocchio costituiscono una risorsa non solo per Pescia e la Valdinievole, ma per la Toscana e l'Italia, sia sotto il profilo culturale e didattico sia sotto il profilo turistico. Vi sono iniziative in programma già da tempo da parte della Fondazione Collodi per rilanciare Collodi e soprattutto per istituire nuovi spazi a parco a carattere didattico e culturale oltre che ludico. Il rilancio del centro di Collodi passa anche attraverso la valorizzazione della "Via della Fiaba", che unisce l'abitato di Pescia con quello di Collodi e con il giardino di Villa Garzoni: il PO intende valorizzare tale percorso, oggi semiabbandonato, per favorire un collegamento ideale e materiale fra

il centro storico di Pescia, le sue strutture scolastiche poste all'inizio del percorso e Collodi con tutto ciò che esso rappresenta sul piano culturale e didattico.

- Il P.O. , per quanto riguarda Collodi, pone particolare particolare attenzione alle problematiche legate alla accessibilità, alla mobilità e alla sosta: il turismo didattico-culturale e ricreativo incentrato su Collodi e sulla figura di Pinocchio, potrebbe favorire anche opportunità di sviluppo economico in settori collaterali, quali ad esempio i servizi, il turismo rurale e montano, e costituire anche una diversificazione economica rispetto alle tradizionali attività produttive del territorio, che attraversano momenti di difficoltà. Il rilancio culturale di Collodi e di Pinocchio passa anche attraverso, come sopra accennato, una riorganizzazione urbanistica del borgo di Collodi che tenga conto del borgo storico, della Villa e del Parco storico di Villa Garzoni, del Parco di Pinocchio, e delle potenzialità che tali strutture già oggi esprimono in termini di attrattività turistica: in tal senso il PO prefigura alcuni temi di riorganizzazione urbana.
- La previsione di un nuovo polo sanitario ospedaliero è presente come obiettivo nel Piano Strutturale vigente, tuttavia visti gli indirizzi dell'attuale piano sanitario regionale che escludono ciò, il P.O. cerca di creare le condizioni al contorno dell' attuale struttura sanitaria per ampliare gli spazi di servizio, in modo da garantire l'efficienza funzionale dell'attuale ospedale, favorendo la ristrutturazione e riqualificazione di ex opifici posti in prossimità, nel rispetto delle parti che rivestono valore storico-architettonico e migliorando le condizioni di parcheggi e di accessibilità anche pedonale;
- Il sistema produttivo pesciatino, non direttamente legato alle attività florovivaistiche diffuse nei territori agricoli della piana attraverso le serre, stagionali e fisse, è ubicato nella piccola zona di Macchie di San Piero e diffuso, soprattutto per quanto concerne le attività artigianali, nel tessuto urbano; le cartiere residue invece sono poste lungo il corso del Pescia, per ovvie ragioni legate alla presenza della risorsa idrica. Alcune cartiere sono oramai dismesse e per queste si pone un problema di recupero anche con trasferimento in altre zone. Il P.O. garantisce la permanenza delle attività artigianali minori nei tessuti urbani, purché non in contrasto con la funzione residenziale prevalente, mentre, per le attività di maggiore impatto, il P.O. favorisce il trasferimento nella zona produttiva di Macchie di San Piero, dove si prevedono interventi di ristrutturazione urbanistica con la dotazione degli standard e delle infrastrutture necessarie;
- Il fiume Pescia di Pescia attraversa in senso nord-sud tutto il territorio e il centro urbano e costituisce un forte elemento di connessione ecologica e ambientale fra la montagna, la collina e la pianura. L'acqua ha rappresentato nel corso degli anni una risorsa non solo ambientale ma anche economica, lungo il corso d'acqua e gli affluenti sono nate cartiere, filande, mulini, oggi testimonianza culturale della capacità produttiva di questo territorio, alcune ancora in attività e altre dismesse. Il PO persegue con gli interventi di trasformazione la valorizzazione del fiume e del parco fluviale esistente.
- L'attività florovivaistica costituisce per il territorio di Pescia la maggiore attività produttiva. A tal fine il P.O. ha cercato di superare la commistione esistente fra aree agricole florovivaistiche inserite nei tessuti urbani da quelle esterne, che alla luce del PS vigente ancora rientrano all'interno del territorio urbanizzato. Per quelle interne ai tessuti urbani il PO ha cercato di operare trasformazioni in senso urbano , mentre per quelle esterne si è cercato di interrompere l'invasione di previsioni urbanistiche in promiscuità con le attività florovivaistiche, facendo sì che queste ultime possano svolgersi liberamente nel territorio rurale secondo criteri completamente diversi da quello urbanizzato: nel prossimo PS tali aree andranno a far parte presumibilmente del territorio rurale: in tal senso il PO ha anticipato una distinzione fra territorio rurale e territorio urbanizzato da effettuare ai sensi dell'art. 4 della L.R. 65/2014.
- Il territorio del Comune di Pescia ha un ricco patrimonio collinare e montano dove sono presenti attività agricole di qualità, Fagiolo di Sorana su tutti, ma che tuttavia richiedono modalità di coltivazione di tipo artigianale e puntuale, essendo territori impervi. Il P.O. cerca di incentivare il mantenimento di presidi umani in collina ed in montagna, unica garanzia per la conservazione degli assetti idrogeologici e paesaggistici e architettonici, favorendo il riuso di borghi e cascinali, il recupero di metati, la costruzione di piccoli annessi per la conduzione di forme di agricoltura anche part-time ma utile per il mantenimento della presenza umana nei territori, la sistemazione di tracciati viari abbandonati, superando rigidità normative attraverso la finalizzazione degli interventi al recupero e al mantenimento del territorio e del paesaggio. In tal senso il P.O. favorisce anche

processi di valorizzazione agrituristica e turistica della collina e della montagna, peraltro già in corso. Tuttavia tali processi affinché producano effetti anche di reddito per gli abitanti dei territori, è necessario che siano ricondotti a sistema, anche attraverso la valorizzazione di parti dei borghi (“le Dieci Castella” della Svizzera pesciatina) come “alberghi diffusi”. Il P.O. cerca di favorire normativamente e con l'individuazione dei servizi necessari tali processi, che naturalmente hanno bisogno di forme di marketing territoriale da parte della pubblica amministrazione e degli enti preposti allo sviluppo delle attività turistiche. Tali iniziative possono trovare forti sinergie con il turismo culturale e naturalistico del Parco di Collodi.

- La ricca articolazione altimetrica del territorio pesciatino, dalla pianura alla montagna, la presenza di borghi, corsi d'acqua, boschi, e una ricca viabilità storica consente di arricchire il tema del turismo con il miglioramento e soprattutto la messa a sistema di tutta la sentieristica che può trovare anche nelle attività di trekking un'altra variabile che può favorire la presenza di attività di servizio e di ristoro lungo i percorsi. Il P.O. prefigura con la carta delle mobilità sostenibile (PG03) il sistema dei percorsi esistenti e di progetto che possono essere sviluppati come strategia di valorizzazione turistica del territorio in sinergia con la valorizzazione dei singoli borghi e risorse ambientali e culturali.

Il nuovo Piano Operativo comunale è articolato in carte di Quadro conoscitivo, relativo al territorio urbano e al territorio rurale, in carte di Strategie di progetto arricchite di schede norma sia per il territorio urbano che per il territorio rurale, in Elaborati documentali e le N.T.A. recepiscono le prescrizioni sia di carattere paesaggistico, che di carattere idraulico, geologico, sismico, oltre che urbanistico. L'articolazione degli elaborati che compongono il nuovo P.O. può essere così riassunta:

REL - Relazione Illustrativa

QUADRO CONOSCITIVO (Q.C.):

Tavole:

Q.C.01 - Inquadramento territoriale P.I.T./P.P.R.

- Q.C.01a – Inquadramento rispetto all'invariante I e II – scala 1:50.000
- Q.C.01b – Inquadramento rispetto all'invariante III e IV – scala 1:50.000

Q.C.02 - Estratti del Piano Strutturale vigente – scala 1:10.000

- Q.C.02a - Estratto del P.S. vigente - le Unità Territoriali Organiche Elementari – Territorio comunale Nord
- Q.C.02b - Estratto del P.S. vigente - le Unità Territoriali Organiche Elementari – Territorio comunale Sud

Q.C. 03 – Vincoli paesaggistici a carattere paesaggistico e ambientale – scala 1:10.000

- Q.C.03a – Vincoli di natura paesaggistica e ambientale – Territorio comunale Nord
- Q.C.03b – Vincoli di natura paesaggistica e ambientale – Territorio comunale Sud

Q.C. 04 – Vincoli di natura infrastrutturale, tecnologica e impiantistica – scala 1:10.000

- Q.C.04a – Vincoli di natura infrastrutturale, tecnologica e impiantistica – Territorio comunale Nord
- Q.C.04b – Vincoli di natura infrastrutturale, tecnologica e impiantistica – Territorio comunale Sud

Q.C.05 – Perimetro del territorio urbanizzato ex art.224 della L.R. 65/2014 e morfotipi delle urbanizzazioni contemporanee – scala 1:10.000

- Q.C.05a – Perimetro del territorio urbanizzato ex art.224 della L.R. 65/2014 e morfotipi delle urbanizzazioni contemporanee – Territorio comunale Nord -
- Q.C.05b – Perimetro del territorio urbanizzato ex art.224 della L.R. 65/2014 e morfotipi delle urbanizzazioni contemporanee – Territorio comunale Sud -

Q.C.06 – Indagini geologiche di supporto alla pianificazione urbanistica

- Doc.6a – Relazione geologica di fattibilità

- Q.C.6.b1 – Carta della Magnitudo Idraulica, Territorio comunale Sud - (scala 1:10.000)
- Q.C.6.b2 – Carta della Magnitudo Idraulica, Territorio comunale Sud - (scala 1:10.000)
- Q.C.6.c – Carta delle aree presidiate da sistemi arginali ex art. 14 della L.R. 41/18 (scala 1:10.000)

PROGETTO (P.G.):

Tavole:

P.G.01 - Strategie per il territorio rurale – scala 1:5.000 -

- PG01a - Montagna Nord;
- PG01b - Montagna Centro;
- PG01c - Montagna Sud;
- PG01d - Collina;
- PG01e - Pianura

P.G.02 - Strategie per il territorio urbanizzato – scala 1:2.000 -

- P.G. 02a – Centri maggiori: Pescia Centro storico - scala 1:2.000
- P.G. 02b – Centri maggiori: Pescia, Alberghi - scala 1:2.000
- P.G. 02c – Centri maggiori: Alberghi, Macchie di San Piero. Pesciamorta - scala 1:2.000
- P.G. 02d – Centri maggiori: Collodi - scala 1:2.000
- P.G. 02e – Centri maggiori: Colodi, Veneri - scala 1:2.000
- P.G. 02f – Centri maggiori: Veneri, Il Paradiso - scala 1:2.000
- P.G. 02g – I Centri della montagna e "Le Dieci Castella" - scala 1:2.000

P.G.03 – Carta della mobilità sostenibile – scala 1:10.000 -

- P.G.03a – Carta della mobilità sostenibile – Territorio comunale Nord -
- P.G.03b – Carta della mobilità sostenibile – Territorio comunale Sud -

Documenti:

D.T.01 - N.T.A.

D.T.02 - Schede Norma

- D.T.02a - Schede Norma per insediamenti minori in territorio rurale
- D.T.02b - Schede Norma per interventi di trasformazione per il territorio urbanizzato

D.T.03 – Classe di valore e categorie di intervento sul patrimonio edilizio storicizzato

D.T.04 - Valutazione Ambientale Strategica

- DT04a1 - Rapporto Ambientale V.A.S.
- DT04a2 - Appendice 1 – Valutazione sintetica delle schede di trasformazione T.U./T.R.
- DT04b - Sintesi Non Tecnica
- DT04c - Studio di Incidenza Ambientale - screening -

VERIFICA DI SCREENING - VALUTAZIONE DELLA SIGNIFICATIVITÀ DEI POSSIBILI EFFETTI

In linea generale le previsioni del nuovo strumento della pianificazione urbanistica non incidono direttamente e/o indirettamente sugli habitat sul Sito Rete Natura 2000 Zone Speciali di Conservazione (ZSC) - ex SIC - "Alta Valle del Torrente Pescia di Pescia". Le norme del Piano Operativo di Pescia tengono conto degli obiettivi, delle criticità e delle misure di tutela e salvaguardia del Sito Rete Natura 2000 presente sul territorio comunale; già le strategie del Piano Strutturale vigente, di cui il Piano Operativo è diretta applicazione, sia livello generale che anche a livello locale sono soggette a condizioni di tutela e di prescrizioni statutarie orientate alla tutela della biodiversità e alla salvaguardia paesaggistica. L'art. 6.2 delle NTA riconosce il Sito Rete natura 2000 come un'area dall'alto valore ecologico e naturale tanto da individuarla e classificarla come una zona soggetta a vincolo ambientale.

Il Piano Operativo del Comune di Pescia si pone inoltre come obiettivi generali quelli di:

- mantenere e/o ripristinare l'equilibrio idrogeologico e la stabilità dei versanti anche attraverso un'efficace gestione delle aree boscate e dei fenomeni di deflusso superficiale;
- favorire il mantenimento degli ambienti agro-silvo-pastorali che caratterizzano in particolare la parte montana del territorio comunale al fine di conservare l'alto valore naturalistico dell'intera zona, con particolare riferimento alla Z.S.C. "Alta Valle del torrente Pescia di Pescia";
- tutelare, integrare e/o ripristinare le reti ecologiche presenti nel territorio comunale, laddove queste sono compromesse, costituite dai corsi d'acqua dalle aree boscate, dalle bordure verdi ai lati dei campi coltivati e dalle aree verdi interne ai centri urbani.

Tali obiettivi sono declinati in norme riportate all'interno delle N.T.A. del P.O., in particolare negli art.19.6, art. 19.8.3 e art. 25.1, all'interno dei quali è previsto il rispetto di precise direttive e prescrizioni, desunte anche dalle disposizioni relative all'Invariante Strutturale II del P.I.T/P.P.R.

Inoltre il Piano Operativo prevede l'applicazione di specifiche limitazioni e misure da applicare agli interventi di trasformazione che avvengono all'interno dell'area della Zone Speciali di Conservazione (ZSC) - ex SIC - "Alta Valle del Torrente Pescia di Pescia" desunte direttamente dalle misure generali di conservazione del sito. Nello specifico all'art.19.8.1 il Piano Operativo prevede:

- il divieto di apertura di nuove cave e/o ampliamento di quelle esistenti, ad eccezione di quanto previsto dagli strumenti di pianificazione regionali, degli enti Parco e/o degli enti locali;
- il divieto di realizzazione: i) di nuove discariche; ii) di nuovi impianti di trattamento e smaltimento fanghi, e rifiuti nonché ampliamento di quelli esistenti in termini di superficie se localizzati all'interno di habitat di interesse conservazionistico;
- il divieto di realizzazione di nuovi impianti di risalita a fune e nuove piste da sci;
- il divieto di realizzazione di campi di golf e di annesse strutture turistico-ricettive;
- l'obbligo di utilizzo di specie autoctone ed ecotipi locali (ove disponibili) per gli interventi di ricostituzione e riqualificazione di ecosistemi naturali e seminaturali e di rinaturalizzazione di aree degradate;
- la tutela della vegetazione naturale entro una fascia di rispetto di ampiezza pari a 5 m, lungo i corsi d'acqua e intorno agli ambienti umidi laddove non ostacoli l'attività di ordinaria manutenzione finalizzata alla mitigazione del rischio idraulico;
- il divieto di realizzare interventi di artificializzazione e modifica dell'assetto morfologico all'interno delle Aree di Pertinenza Fluviale, fatti salvi gli interventi a scopo di difesa idraulica;
- il divieto di costruzione di opere (dighe, sbarramenti o altro) e realizzazione di interventi (rettificazioni, deviazioni o altro) che possano costituire impedimento al passaggio della fauna ittica, o causare fluttuazioni del livello delle acque tali da compromettere la stabilità degli ecosistemi.

Entrando nello specifico delle singole aree di trasformazioni individuate in sede di Piano Operativo, la previsione di P.O. maggiormente significativa è quella relativa alla Scheda TR_t1 che ricade parzialmente all'interno del Sito Rete Natura 2000 "Zone Speciali di Conservazione (ZSC) - ex SIC - "Alta Valle del

Torrente Pescia di Pescia", e che è stata già oggetto di valutazioni da parte della conferenza regionale di CoPianificazione.

Il Piano Operativo di Pescia non prevede altre aree di trasformazione, di recupero e/o di rigenerazione localizzate nelle vicinanze dell'area Zone Speciali di Conservazione (ZSC) - ex SIC - "Alta Valle del Torrente Pescia di Pescia", le aree più prossime infatti si trovano ad una distanza di circa 2.900 metri in direzione Sud e sono ubicati all'interno di un contesto urbano e già urbanizzato come quello della frazione di Calamari; in considerazione di ciò si ritiene quindi che gli interventi di trasformazione proposti in sede di P.O. non possono produrre una incidenza diretta e/o indiretta.

Per le stesse considerazioni non sono direttamente o indirettamente interessate stazioni di specie di flora di interesse regionale o comunitario interne al Sito in oggetto; la conservazione di tali specie è infatti legata al mantenimento dell'integrità dei boschi igrofilo, delle praterie umide e del sistema di canali interni al sito stesso.

La due tabelle che seguono verificano la coerenza tra le misure di conservazione, rispettivamente generali, nella prima tabella, e specifiche nella seconda, relative all'area Z.S.C. "Alta valle del Torrente Pescia di Pescia" e la disciplina del Piano Operativo contenuta nelle N.T.A.

Ambito	Codice Misura	Misura di conservazione generale	Disposizioni contenute nel P.O.	Coerenza
Indirizzi gestionali e di tutela di specie ed habitat	GEN_01	Tutela e conservazione degli elementi naturali e seminaturali caratteristici del paesaggio agrario con alta valenza ecologica quali, tra l'altro, stagni, laghetti, acquitrini, prati umidi, maceri, torbiere, sfagneti, pozze di abbeverata, fossi, muretti a secco, siepi, filari alberati, alberi camporili, canneti, risorgive e fontanili, vasche in pietra, lavatoi, abbeveratoi, pietraie. È consentito il loro restauro ed adeguamento per motivi di sicurezza e di prevenzione e salvaguardia da dissesti idrogeologici	Le disposizioni generali di tutela e valorizzazione del P.O. riportate all'art. 19.6, art. 19.8.3 e art. 25.1 delle N.T.A. sono coerenti con la presente misura di conservazione generale. Gli eventuali interventi di trasformazione ammessi nel territorio rurale anche soggetti a PAPMAA, consentiti all'interno dell'area Z.S.C. devono comunque mantenere gli elementi del paesaggio agrario ad alta valenza ecologica e dove necessario restaurarli e salvaguardarli dal dissesto idrogeologico.	Coerente
Agricoltura e pascolo	GEN_02	Promozione dell'accesso da parte delle aziende e degli operatori agricoli e silvo-pastorali operanti all'interno dei Siti Natura 2000, ai finanziamenti/fondi, comunitari, nazionali e regionali disponibili con particolare riferimento a quelli utili ai fini delle incentivazioni indicate nelle Misure di Conservazione dei Siti	---	Non pertinente
Selvicoltura	GEN_03	Divieto, all'interno delle zone classificate a bosco e ad esse assimilate ai sensi della L.R. 39/00 (Legge forestale della Toscana), dell'utilizzo di prodotti fitosanitari per il contenimento della vegetazione nelle aree a particolare destinazione funzionale (viali tagliafuoco, zone di rispetto degli elettrodotti, gasdotti ecc.), fatta salva la possibilità di deroghe in presenza di particolari emergenze fitosanitarie e conservazionistiche	Il Piano Operativo non può disporre in materia.	Non pertinente
Attività estrattiva	GEN_04	Divieto di apertura di nuove cave e/o ampliamento di quelle esistenti, ad eccezione di quanto previsto dagli strumenti di pianificazione regionali, degli enti Parco e/o degli enti locali	Il Piano Operativo prevede il rispetto della normativa desunta dai piani sovraordinati in materia di attività estrattiva; all'interno del Sito Rete Natura 2000 non è prevista l'apertura di nuove aree estrattive. Si fa presente che la previsione di riattivazione della cava di "Ponte a Cosce", ricompresa all'interno della zona di risorsa e di giacimento dagli strumenti sovraordinati, non interessa direttamente la Z.S.C., ma si trova comunque nelle	Coerente

			vicinanze in direzione Ovest e in considerazione di ciò dovrà essere redatto un apposito studio di incidenza come previsto dalla L.R. in materia.	
Rifiuti	GEN_05	Divieto di realizzazione: i) di nuove discariche; ii) di nuovi impianti di trattamento e smaltimento fanghi, e rifiuti nonché ampliamento di quelli esistenti in termini di superficie se localizzati all'interno di habitat di interesse conservazionistico	Il Piano Operativo non prevede all'interno del sito in oggetto l'apertura di discariche e/o di impianti di smaltimento fanghi.	Coerente
Infrastrutture	GEN_06	Divieto di: - circolazione con mezzi motorizzati al di fuori delle strade pubbliche di cui all'art. 2 del D. Lgs. 30 aprile 1992, n. 285 e succ. mod.; - costruzione di impianti fissi per sport da esercitarsi con mezzi motorizzati; - allestimento di tracciati o di percorsi per gare da disputare con i mezzi motorizzati, fatte salve le deroghe di cui all'art. 3 della Legge Regionale 27 giugno 1994, n. 48. Sono inoltre fatte salve, sulle piste da sci ricomprese nei Piani Provinciali approvati con le procedure di cui all'art. 4 della legge regionale 13 dicembre 1993, n. 93 e in presenza di idoneo innevamento, le manifestazioni che prevedono la circolazione di motoslitte, previo esito positivo della Vinca.	Il Piano Operativo non prevede costruzione di impianti fissi per sport da esercitarsi con mezzi motorizzati o l'allestimento di tracciati o di percorsi per gare da disputare con i mezzi motorizzati.	Coerente
Turismo, sport, attività ricreative	GEN_07	Divieto di realizzazione di nuovi impianti di risalita a fune e nuove piste da sci, e/o ampliamento di quelli esistenti fatti salvi quelli previsti dagli strumenti di pianificazione regionale, dagli Enti Parco e/o dagli Enti locali e dagli adeguamenti per motivi di sicurezza.	Il Piano Operativo non prevede, anche in ottemperanza a quanto riportato nel P.I.T./P.P.R. e nel PTCP di Pistoia la possibilità di realizzare nuovi impianti di risalita a fune e nuove piste da sci.	Coerente
Turismo, sport, attività ricreative	GEN_08	Divieto di realizzazione e/o ampliamenti di campi di golf e di annesse strutture turistico-ricettive, ad eccezione di quelli già previsti dagli strumenti della pianificazione regionale, degli Enti Parco e dagli Enti locali.	Il Piano Operativo non prevede la realizzazione di campi di golf e delle annesse strutture turistico-ricettive.	Coerente
Indirizzi gestionali e di tutela di specie e habitat	GEN_09	Elaborazione ed attuazione di un programma regionale di monitoraggio naturalistico sullo stato di conservazione degli habitat e delle specie forestali e sulla gestione selvicolturale mediante l'utilizzo di idonei indicatori	---	Non pertinente
Indirizzi gestionali e di tutela di specie e habitat	GEN_10	Obbligo di utilizzo di specie autoctone ed ecotipi locali (ove disponibili) per gli interventi di ricostituzione e riqualificazione di ecosistemi naturali e seminaturali e di rinaturalizzazione di aree degradate.	Il Piano Operativo, per quanto di sua competenza, prevede che nelle sistemazioni di qualsiasi natura vengano impiegati specie autoctone e non infestanti.	Coerente

Ambito	ID	Misura di conservazione specifica	Disposizioni contenute nel P.O.	Coerenza
Agricoltura e pascolo	IA_A_03	Interventi di decespugliamento delle aree agricole abbandonate esistenti in habitat aperti a contatto con il bosco da realizzarsi salvaguardando le condizioni di ecotonalità e compenetrazione tra gli ambienti forestali e quelli aperti, attraverso il rilascio di piante isolate e fasce arbustate.	---	Non pertinente e comunque non in contrasto

	INC_A_04	Incentivi al mantenimento o al recupero delle aree agricole e pascolive classificabili come HNVP (Aree agricole ad alto valore naturale) così come previsto dal PSR 2014-2020	---	Non pertinente e comunque non in contrasto
	INC_A_06	Promozione di azioni per la conservazione o il ripristino di siepi, filari, fossati, piccoli stagni, formazioni riparie, alberi camporili, muretti a secco e altri elementi lineari e puntuali del paesaggio agricolo	Il Piano Operativo all'art. 24 delle N.T.A., prevede nel territorio rurale il mantenimento dei caratteri tipici del paesaggio agrario promuovendo anche la riproduzione	Coerente
	INC_A_11	Incentivi per i pascoli così come previsto dal PSR 2014/2020	---	Non pertinente e comunque non in contrasto
	INC_A_12	Promozione di azioni per la valorizzazione di prodotti biologici o a basso impatto ambientale	---	Non pertinente e comunque non in contrasto
	RE_A_07	Elaborazione di un Piano di azione per la conservazione delle praterie	---	Non pertinente e comunque non in contrasto
Caccia e Pesca	IA_F_01	Realizzazione di eventuali interventi di contenimento numerico della fauna ungulata, in base agli esiti del monitoraggio di cui alla misura MO_F_02	---	Non pertinente e comunque non in contrasto
	MO_F_02	Monitoraggio dei danni da ungulati sugli habitat e specie di interesse comunitario	---	Non pertinente e comunque non in contrasto
	RE_I_09	Obbligo di utilizzo, per i ripopolamenti ittici, di esemplari selezionati dal punto di vista tassonomico, appartenenti a specie autoctone del distretto ittiogeografico di destinazione	---	Non pertinente e comunque non in contrasto

	RE_K_03	<p>Sono consentite esclusivamente attività di ripopolamento nei tratti delle aste principali dei Fiumi; in mancanza di dettagliate conoscenze, per il principio di precauzione, sono esclusi da tali attività i fossi e gli affluenti laterali, in cui l'immissione di ittiofauna rappresenterebbe una minaccia per le popolazioni di specie di interesse conservazionistico qui eventualmente presenti. Nelle aste principali classificate a Salmonidi eventuali ripopolamenti dovranno essere effettuati esclusivamente con trote allo stadio di avannotto o trotella (lunghezza max 6 cm); dovrà inoltre essere effettuato monitoraggio degli effetti delle immissioni sulle specie di interesse conservazionistico ed in presenza di impatti significativi le immissioni dovranno essere sospese. Dovrà essere inviata all'Ente Gestore apposita certificazione che gli individui da immettere non provengono da allevamenti in cui siano detenuti gamberi di fiume alloctoni</p>	---	Non pertinente e comunque non in contrasto
Gestione risorse idriche corsi d'acqua e difesa idraulica	IA_H_01	<p>Individuazione e realizzazione da parte dei soggetti competenti di interventi di miglioramento della qualità delle acque e di eliminazione delle cause di alterazione degli ecosistemi dettagliandone gli obiettivi di tutela per le situazioni di maggiore criticità, connessi alla presenza di: a) scarichi affluenti a zone umide e corsi d'acqua; b) artificializzazioni estese, fatte salve le necessità derivanti dalla tutela del rischio idraulico, delle condizioni idromorfologiche del sito, provvedendo a segnalarlo al soggetto competente alla programmazione di detti interventi.</p>	---	Non pertinente e comunque non in contrasto
	IA_J_05	<p>Ricognizione, sulla base degli studi e del Piano di gestione delle acque del Distretto e dei Piani di tutela delle acque, delle situazioni di criticità in atto rispetto al regime e attuazione di eventuali interventi di mitigazione e compensazione.</p>	---	Non pertinente e comunque non in contrasto

	IA_J_09	Realizzazione e/o prescrizione agli enti competenti di interventi di ripristino della continuità fluviale e di rinaturalizzazione e riqualificazione di specifici tratti di corsi d'acqua, ove necessario.	---	Non pertinente e comunque non in contrasto
	MO_H_01	Acquisizione, dagli enti competenti ai sensi del D.Lgs 152/2006 (Arpat), dei dati derivanti dal censimento e dal controllo degli scarichi di acque reflue urbane ed industriali, anche se esterni al Sito, ed afferenti ad habitat umidi del Sito tramite il reticolo idrografico.	---	Non pertinente e comunque non in contrasto
	MO_H_03	Acquisizione, per l'espletamento delle attività di competenza dei diversi soggetti, dei dati relativi al monitoraggio dello stato di qualità ecologico e chimico degli ecosistemi fluviali e delle Acque sotterranee, di cui all'allegato 1 alla parte III del D.Lgs 152/2006. Ove questo sia ritenuto non adeguato alle necessità di tutela del sito il soggetto gestore del sito provvede a reperire gli ulteriori dati di monitoraggio, o studi, disponibili presso altri soggetti della P.A.	---	Non pertinente e comunque non in contrasto
	RE_H_02	Tutela della vegetazione naturale entro una fascia di rispetto (di ampiezza pari a 5 m), lungo i corsi d'acqua e intorno agli ambienti umidi (corpi idrici tipizzati, ai sensi dell'allegato III alla parte III del D.Lgs 152/2006) laddove non ostacoli l'attività di ordinaria manutenzione finalizzata alla mitigazione del rischio idraulico	Le N.T.A. del P.O. prevedono la tutela e il mantenimento degli ambienti ecosistemici fluviali con particolare riferimento all'Invariante Strutturale II del P.I.T./P.P.R.	Coerente
	RE_J_09	Divieto di realizzare interventi di artificializzazione e modifica dell'assetto morfologico all'interno delle Aree di Pertinenza Fluviale, fatti salvi gli interventi a scopo di difesa idraulica	Le N.T.A. del P.O. prevedono la tutela e il mantenimento degli ambienti ecosistemici fluviali con particolare riferimento all'Invariante Strutturale II del P.I.T./P.P.R.	Coerente
	RE_J_10	Prescrizione di utilizzo, in caso di realizzazione di interventi a scopo di difesa idraulica e ove possibile, di tecniche di ingegneria naturalistica	---	Non pertinente e comunque non in contrasto

	RE_J_11	<p>Divieto di costruzione di opere (dighe, sbarramenti o altro) e realizzazione di interventi (rettificazioni, deviazioni o altro) che possano costituire impedimento al passaggio della fauna ittica, o causare fluttuazioni del livello delle acque tali da compromettere la stabilità degli ecosistemi. Nella manutenzione straordinaria di quelle esistenti, l'Ente Gestore del sito può prescrivere al soggetto che realizza le opere di cui sopra, laddove non vi siano ragioni ambientali contrarie, la realizzazione di idonee scale di rimonta dei pesci</p>	<p>Il Piano Operativo non prevede la realizzazione di opere e/o interventi che possano costituire impedimento al passaggio della fauna ittica, o causare fluttuazioni del livello delle acque tali da compromettere la stabilità degli ecosistemi.</p>	<p>Coerente</p>
	RE_J_13	<p>Per la corretta valutazione dei deflussi idrici idonei a garantire e lo stato ecologico biologico dei corsi d'acqua e dei biotopi umidi del sito il soggetto gestore del medesimo:</p> <p>a) acquisisce il censimento delle captazioni idriche, eventualmente anche esterne al Sito se su di esso influenti; b) esprime, ai soggetti competenti nell'ambito delle procedure di cui al RD 1775/33 smi e leggi regionali di attuazione, per ogni richiesta di rinnovo o nuova concessione (non ad uso domestico), che interessi il sito, le necessarie osservazioni per la tutela dei biotopi umidi, tenendo conto della gerarchia degli usi disposta dalla normativa vigente</p>	<p>---</p>	<p>Non pertinente e comunque non in contrasto</p>
	RE_J_19	<p>Regolamentazione delle epoche e delle metodologie degli interventi di controllo e gestione della vegetazione spontanea arborea, arbustiva e erbacea di canali, corsi d'acqua, zone umide e garzaie, in modo che sia evitato taglio, sfalcio, trinciatura, incendio, diserbo chimico, lavorazioni superficiali del terreno, durante il periodo riproduttivo dell'avifauna, ed effettuando gli interventi secondo prassi più attente all'equilibrio dell'ecosistema e alle esigenze delle specie, anche nel rispetto dei contenuti della Del. C.R. 155/97 e compatibilmente con le necessità di sicurezza idraulica.</p>	<p>---</p>	<p>Non pertinente e comunque non in contrasto</p>

Indirizzi gestionali e di tutela di specie e habitat	DI_I_02	Programmi di educazione e di sensibilizzazione della popolazione locale, con particolare riferimento a determinati portatori di interesse (ad es. pescatori, collezionisti, terraristi, ecc) sull'impatto delle specie aliene	---	Non pertinente e comunque non in contrasto
	DI_J_01	Programma di sensibilizzazione e divulgazione sul valore degli ecosistemi fluviali e delle aree umide e dei servizi ecosistemici ad essi legati	Le N.T.A. del P.O. prevedono la tutela e il mantenimento degli ambienti ecosistemici fluviali con particolare riferimento all'Invariante Strutturale II del P.I.T./P.P.R.	Coerente
	DI_J_02	Programma di sensibilizzazione e divulgazione rispetto alle problematiche del risparmio idrico, in particolare nei settori agricolo e industriale	Le N.T.A. del P.O. dettano precise regole circa il risparmio idrico	Coerente
	IA_F_05	Intensificazione della sorveglianza in siti dove è maggiormente diffusa la raccolta di esemplari di <i>Austropotamobius pallipes</i>	---	Non pertinente e comunque non in contrasto
	IA_I_01	Realizzazione di interventi di eradicazione e/o contenimento delle specie aliene invasive presenti nel Sito e/o in aree ad esso limitrofe	---	Non pertinente e comunque non in contrasto
	IA_J_11	Laddove siano verificate condizioni di criticità per una popolazione di <i>Cottus gobio</i> , esecuzione di interventi finalizzati ad aumentare localmente la possibilità di riproduzione, mediante l'aggiunta in alveo di materiale concavo	---	Non pertinente e comunque non in contrasto
	IA_J_18	Realizzazione di interventi per contrastare la perdita di habitat (o habitat di specie) dovuta ai naturali processi di evoluzione della vegetazione (ad esempio: taglio del canneto per ringiovanimento habitat palustri, decespugliamento per mantenimento praterie secondarie, ecc.)	---	Non pertinente e comunque non in contrasto
	IA_J_35	In base agli esiti dei monitoraggi e delle valutazioni effettuate, attuazione delle attività individuate di conservazione in situ/ex situ o reintroduzioni, utilizzando esemplari selezionati dal punto di vista tassonomico, di <i>Cottus gobio</i>	---	Non pertinente e comunque non in contrasto
	MO_J_17	Monitoraggio delle popolazioni di <i>Cottus gobio</i> e valutazione della necessità di attivare azioni di conservazione in situ-ex situ ed eventuali reintroduzioni	---	Non pertinente e comunque non in contrasto

	MO_J_28	Monitoraggi a campione di culbianco, con contemporaneo rilievo di dati ambientali	---	Non pertinente e comunque non in contrasto
Selvicoltura	DI_B_01	Promozione di attività formative per gli operatori del settore finalizzate al miglioramento della sostenibilità ambientale delle attività selvicolturali	---	Non pertinente e comunque non in contrasto
	IA_B_03	Favorire la disetaneizzazione e la diversità specifica effettuando localizzati diradamenti (prevalentemente dall'alto e selettivi) laddove sussistono possibilità concrete di ingresso spontaneo di altre specie (aceri, tigli, abete bianco ecc.)	---	Non pertinente e comunque non in contrasto
	IA_B_15	Interventi di controllo della Robinia pseudacacia all'interno di habitat forestali di interesse comunitario	---	Non pertinente e comunque non in contrasto
	IA_J_01	Intensificazione della sorveglianza nei periodi di maggior rischio di incendio	---	Non pertinente e comunque non in contrasto
	IA_J_20	Interventi selvicolturali finalizzati alla diversificazione specifica all'interno di formazioni pure di ceduo di castagno	---	Non pertinente e comunque non in contrasto
	IA_J_22	Controllo dello stato fitosanitario dei boschi e realizzazione di eventuali interventi di soppressione delle fitopatologie	---	Non pertinente e comunque non in contrasto
	INC_B_03	Incentivazione della "selvicoltura d'albero"	---	Non pertinente e comunque non in contrasto
	INC_B_04	Incentivazione, nel governo a ceduo, di rilascio di matricine secondo la normativa forestale di settore, con preferenza verso una matricinatura per 1088 <i>Cerambyx cerdo</i> , 9260 <i>Boschi di Castanea sativum</i> , 1083 <i>Lucanus cervus</i>	---	Non pertinente e comunque non in contrasto
	INC_B_05	Incentivi per promuovere una gestione forestale in grado di favorire l'aumento della biomassa vegetale morta e garantire una presenza adeguata di piante morte, annose o deperienti ad esclusione delle aree ad alto rischio di incendi e dei popolamenti costituiti da specie forestali ad alta infiammabilità o con problemi fitosanitari	---	Non pertinente e comunque non in contrasto
	MO_J_09	Proseguimento e intensificazione dell'attività di monitoraggio dello stato fitosanitario delle foreste	---	Non pertinente e comunque non in contrasto

	RE_B_01	Divieto di realizzazione di imboschimenti e nuovi impianti selvicolturali su superfici interessate da habitat non forestali di interesse comunitario, ad eccezione di interventi finalizzati al ripristino naturalistico, da effettuarsi tramite specie autoctone e preferibilmente ecotipi locali	---	Non pertinente e comunque non in contrasto
	RE_B_06	Nelle formazioni sottoposte a governo a ceduo, tutela delle specie sporadiche (ai sensi del Regolamento Forestale vigente) includendo oltre alle specie elencate anche il carpino bianco per l'Habitat 9110	---	Non pertinente e comunque non in contrasto
	RE_B_08	Favorire l'avviamento ad alto fusto per l'Habitat 91E0	---	Non pertinente e comunque non in contrasto
	RE_B_17	Habitat 9260 - Estensione massima della singola tagliata nel governo a ceduo pari a 10 ha, da applicarsi successivamente all'individuazione puntuale dell'habitat all'individuazione dell'habitat	---	Non pertinente e comunque non in contrasto
	RE_B_20	Nell'ambito delle attività selvicolturali di ceduzione oggetto di dichiarazione o autorizzazioni ai sensi del regolamento forestale vigente, valutazione da parte del soggetto gestore: - del mantenimento di almeno 2 piante/ha secche o deperienti o morte in piedi, escludendo quelle con criticità di tipo fitosanitario o le piante di specie pericolose per l'innescò di incendi boschivi, scelte fra quelle di dimensioni maggiori, e di 3 piante/ha a sviluppo indefinito che devono essere comprese nel numero di matricine previste in sede autorizzativa. Le piante stesse devono essere individuate e marcate sul tronco in sede di realizzazione del taglio. - del rilascio, se presenti, almeno 2 piante/ha morte a terra, scelte tra quelle di dimensioni maggiori, equivalenti a circa 15 mc di necromassa per ciascun ettaro, comunque da rilasciare avendo cura di non creare barriera al deflusso delle acque, né cumuli pericolosi per l'innescò di incendi e di fitopatie	---	Non pertinente e comunque non in contrasto

	RE_B_24	Habitat 91E0 - Individuazione e perimetrazione di "Boschi in situazione speciale" ai sensi del Regolamento Forestale vigente, finalizzata ad una gestione forestale sostenibile dell'habitat (secondo gli indicatori sanciti dalla Conferenza pan europea di Helsinki (1996) e da successive conferenze interministeriali)	---	Non pertinente e comunque non in contrasto
	RE_B_26	Habitat 92A0 - Individuazione e perimetrazione di "Boschi in situazione speciale" ai sensi del Regolamento Forestale vigente, finalizzata ad una gestione forestale sostenibile dell'habitat (secondo gli indicatori sanciti dalla Conferenza pan europea di Helsinki (1996) e da successive conferenze interministeriali)	---	Non pertinente e comunque non in contrasto
	RE_B_27	Realizzazione di un piano d'azione (anche per Siti contigui) per la gestione di boschi a dominanza di castagno, attualmente o potenzialmente riconducibili all'habitat 9260	---	Non pertinente e comunque non in contrasto
	RE_B_32	Perimetrazione e tutela dei boschi eterotopici e/o relittuali	---	Non pertinente e comunque non in contrasto
	RE_B_33	Divieto di ceduzione entro una fascia di 10 m dalle sponde dei corsi d'acqua costituenti il reticolo idraulico (così come individuato nella CTR e dalla DCR n. 57/2013 e s.m.i) ad esclusione degli interventi finalizzati alla riduzione del rischio idraulico	---	Non pertinente e comunque non in contrasto
	RE_I_12	Divieto di realizzare nuovi impianti con Robinia pseudoacacia, anche in sostituzione di formazioni forestali preesistenti, ad eccezione dei casi in cui l'intervento riguardi zone limitate all'interno del sito e soggette a fenomeni di dissesto idrogeologico per la cui salvaguardia la Robinia sia l'unica scelta possibile. In tal caso l'ente competente all'autorizzazione delle opere prescrive misure adeguate per contenere la propagazione della specie al di fuori delle aree d'intervento.	---	Non pertinente e comunque non in contrasto

Urbanizzazione	DI_E_01	Campagne di formazione e sensibilizzazione di tecnici comunali e provinciali sull'importanza delle corrette modalità di ristrutturazione e gestione del patrimonio edilizio, per la tutela di rapaci e chirotteri	Il Piano Operativo, per quanto di sua competenza, prevede, sulla base della schedatura degli edifici precedentemente effettuata, l'attribuzione di una classe di valore agli edifici presenti in territoriale rurale, e se presenti quindi anche a quelli interni all'area in oggetto, ai quali sono riferite particolari prescrizioni e categorie di intervento.	Coerente
	MO_E_01	Ricognizione dei vecchi edifici con potenziale presenza di chirotteri e/o rapaci diurni o notturni	Il Piano Operativo, per quanto di sua competenza, prevede, sulla base della schedatura degli edifici precedentemente effettuata, l'attribuzione di una classe di valore agli edifici presenti in territoriale rurale, e se presenti quindi anche a quelli interni all'area in oggetto, ai quali sono riferite particolari prescrizioni e categorie di intervento.	Coerente

VALUTAZIONE DI SINTESI E CONCLUSIONI

In sintesi si ritiene che le previsioni del Piano Operativo non determinano incidenze dirette e/o indirette e che quindi non possano produrre impatti negativi sulla conservazione di habitat o delle popolazioni animali e vegetali presenti nella zona Z.S.C. "Alta valle del torrente Pescia di Pescia"; ciò in particolare in quanto:

- non sono presenti interventi di trasformazione interni al Sito Rete Natura 2000, ad eccezione dell'area di cui alla Scheda TR_t1, la quale solo per una piccola porzione è interessata dalla Z.S.C.;
- la previsioni di riattivazione della cava ubicata in località "Ponte a Cosce", che si trova all'interno dell'area Risorsa e Giacimento sia del Piano Regionale delle Cave, che del P.R.A.E..R , piano vigente per il territorio provinciale di Pistoia, fino all'approvazione del P.R.C., è subordinata alla verifica di un apposito studio di incidenza, da svolgere nella seguente fase attuativa, volto a verificare le incidenza indirette che possono essere prodotte sul Sito Rete Natura 2000;
- il Piano Operativo del Comune di Pescia tiene conto e tutela i valori naturalistici diffusamente presenti sul territorio comunale e disciplina coerentemente le proprie norme generali con quanto contenuto sia all'interno delle misure di conservazione, desunte dalla D.G.R. 1223/2015, che con quanto contenuto all'interno del P.I.T./P.P.R. in riferimento all'Invariate Strutturale II.

In particolare si evidenzia che:

Incidenza su Habitat - le previsioni di Piano Operativo non appaiono incidere sugli habitat di interesse conservazionistico della Z.S.C. oggetto della presente valutazione. Per l'intervento di cui alla Scheda Norma TR_t1 lo studio di incidenza dovrà verificare in particolare le caratteristiche delle aree contermini per la loro tutela e salvaguardia anche in fase di cantiere escludendo qualsiasi impatto su habitat prioritari.

- **Incidenza su Flora e Fauna** - Per l'intervento di cui alla Scheda Norma TR_t1 sarà necessario mantenere fasce di rispetto dal bosco e dai corsi d'acqua sia in fase di realizzazione dell'intervento che in fase di gestione. Lo studio di incidenza dovrà valutare con maggiore dettaglio le effettive incidenze e le relative misure di mitigazione/compensazione da attuare orientando la gestione dell'intervento, sia in fase di opera che in fase di cantiere, ad arrecare il minimo disturbo alla fauna di interesse conservazionistico.
- **Incidenza sull'integrità del Sito** - In riferimento alle strategie di sviluppo proposte dal Piano Operativo di Pescia non si ravvisano incidenze dirette e/o indirette in rapporto all'integrità del sito oggetto della presente Verifica. Relativamente all'intervento di cui alla Scheda Norma TR_t1 gli elementi di potenziale criticità in rapporto all'integrità del sito, per i possibili aumenti dei livelli di antropizzazione e disturbo, dovranno essere valutati in un apposito studio di incidenza sulle fasi progettuali di maggior dettaglio.

In conclusione si può affermare che l'applicazione del Piano Operativo non interessa direttamente nessuna delle specie vegetali ed animali chiave da cui si desume il valore conservazionistico del sito in oggetto e che anche dal punto di vista strutturale ed ecologico non si prevedono effetti di rilievo sul sito Rete Natura 2000, poiché gli interventi di trasformazione non comportano impatti negativi diretti.

Di seguito si riporta una tabella riassuntiva di tutte le valutazioni effettuate in precedenza tra le azioni e le strategie generali del P.O., e gli interventi di trasformazione che possono potenzialmente averede incidenze dirette e/o indirette sul Sito Rete Natura 2000 presente all'interno del territorio comunale di Pescia.

	INCIDENZA			
	Habitat	Flora	Fauna	Integrità
Zone Speciali di Conservazione (ZSC) - ex SIC - "Alta Valle del Torrente Pescia di Pescia"				
Piano Operativo	non significativa	non significativa	non significativa	non significativa
Scheda Norma T.R.-t1	non significativa	non significativa	non significativa	non significativa